叻報

第一萬三千九百三十一號

LAT PAU PRESS LTD.
The Leading Chinese Daily Newspaper in the British Malaya. Established 1880.
THURSDAY 6th JUNE 1929
Published by
Lee Tit Ming & Chang Bih Feng.
Nos. 11 & 13 Cross Street, Singapore.
Phone: 7164

▲本報創辦于前清光緒六年十月十二日編輯及發行所在新嘉坡哥勞實得力十一號及十三號電話七一六四號

總理薛夢龍　督印人兼編輯主任 李鐵民 張碧方

本報報費定例

▲零售每份一角每月二元全年二十四元

▲外加郵費英屬每份二占外屬每份六占

本報告白費定例

▲豪登全年告白分期收費半途截止照數收足先此聲明以免後論短期告白費請先惠

聯東保險有限公司

EASTERN UNITED ASSURANCE CORPORATION LTD.

(石叻谼大甲街門牌三號C三樓)

中國人之保險事業應歸中國人之保險公司敝公司之設係完全保水火險並

摩多車各種損失賠償快捷公道保費低廉

使僑胞財產鞏固區區保費吾儕商業中不無少補耳倘蒙賜顧一律歡迎

董事

正主席薛中華　副主席王順德

余慶林　麥高星亞夫　許山賓　黃光珪　殷雪村　李振培　邱麗賓

總司理李若　助司理L.G.黃臣　司理兼庶務H.H.黃臣

諸君何故身體衰弱？

夏露氏補酒能使諸君強健

諸君身體衰弱是因血資不足予身體各部之強壯故貴體之衰弱與苦惱亦不爲奇夏露氏補酒功能使諸君血富而健康誠如是乃能輸行於全身各部而迅速恢復諸君之生機以享人生之快樂也

贈送酒杯

本公司特製水晶酒杯適足容載一½之酒附於大樽之夏露氏酒爲贈送顧客之用請購酒時請向索取

Hall's Wine

夏露氏酒是給人身健康與強壯之補酒各上等藥房酒商及新加坡與檳城之英洲東方貿易有限公司均可購得

唯一主人英京倫敦士梯芬士密有限公司

African and Eastern (Malaya) Ltd.,
100, 100-1 100-2 Robinson Road, Singapore, and Penang.
SOLE PROPRIETORS: STEPHEN SMITH & Co. Ltd
BOW, LONDON, ENGLAND.

德國妙藥

ROSEN'S FAIRYTAN

羅生仙人胆 FAIRYTAN

羅生仙人胆
質係天然產
發明數百年
活人到處感
藥已行歐洲
南洋獨見罕
無醫能自治
病魔來何敢
物美價又廉
用法便且簡
俚言綴數語
廣告同僑覽

德國羅生仙人胆

發明業已數百年矣曾經各國專門理化醫藥諸博士研究試驗評獎報端不下百餘起而歐美各著名醫院常用此胆活人無算試仙丹也適者德國醫學院羅生博士悉心精究多方化驗乃知此胆係取天然物質配製成精所以有藥到春回之功百病皆除之能

此胆主治之症

跌傷　打傷　刀傷　撩傷　火傷　湯傷　槍傷　舊傷　青
腫傷　筋骨扭傷　猫狗咬傷　毒虫刺傷　新舊臌瘡　各
種疹瘡　背癰癩瘡　魚口便瘡　頑癬疹瘡　面上暗瘡　婦
人乳瘡　小孩頭瘡　風濕刺痛　骨節腫痛　腰痛　腎痛
心氣痛　背節痛　胸痛　肚痛　頸筋強硬　全身不遂　手
足痠軟　脚腿麻痺　雀斑　癩痘　水泡　爛脚　抽筋　腫
脹　發炎　發癢　以及其他皮膚腐爛身體太肥鼓脹等症
此胆極爲潔淨用後不必再加布紫包纏等等雜事

價格（每包一元每打十元）

總批發處新嘉坡小坡大馬路仁濟大藥房

庇能 文大藥房　怡保 庇叻大藥房　馬六甲 王氏大藥房

太平 神農藥房　吉隆坡 林氏大藥房　各大藥房商店

德國百補仙精

BIOCITIN

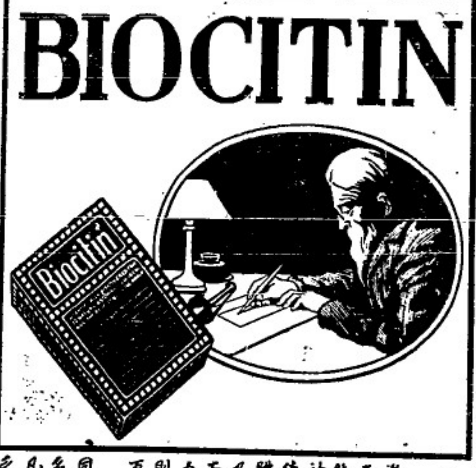

生命的救星到了

百補仙精　良藥結晶　發明德國　到處馳名
弱者服之　枯則生榮　強者服之　精神日增
幼者服之　立見聰明　老者服之　壽可長庚
價廉用便　氣味香清　倘蒙光顧　無任歡迎

人體之強弱　雖由先天之生成　亦在後天之培養也　近世醫學昌明　衛生講究　強者則期于愈強　弱者不甘于久弱　其能轉弱爲強　轉危爲安者　非神妙適體之良藥不爲功　前者德國醫學博士阿伯文　研究人體之原質　探索疾病之根源　乃知人類之體質　雖含多種　而百體中最重要之質素　厥維力賚生(LECITINE)　此質強則百體因之而強　此質弱　則百病隨之而生　由是多方精究　照質配藥　(即藥同此質　貲同此藥　一而二　二而一也)　名曰百補仙精(BIOCITIN)　凡腦力衰弱　神經薄弱　心臟之力　肺癆咯血　房事過勞　脾胃不消　大便不通　血氣不足　睡眠欠安　以及男女老幼體氣不壯　疑難等症　一服此藥　立見神效　即無病者服之　亦可加增腦力　強健筋骨　操勞不倦　益壽延年　且氣味清香　服法簡便　誠近代醫藥界中　惟一生命的救星也　此藥風行歐美　業已多年　而南洋庶島　猶感缺欵　是以本藥房特採南來　以供需求　同濟惠顧　無限歡迎

服法每日三次　每次二茶匙　飽食湯食　均可任意　多食無妨　嬰孩可用半茶匙　和牛奶哺之　如服百補仙精片　每日亦三次　每次三片

Obtainable from all first-class dispensaries and stores or

Hinnam & Little Dispensary Ltd.	Singapore.	Boon Pharmacy	Penang.
Taiping Medical Hall	Taiping	Perak Pharmacy	Ipoh.
Lum's Dispensary	Kuala Lumpur	Ong Dispensary	Malacca.

百勝驅風油

百發百中救急聖藥居家旅行護身至寶

主治：中風中痰　霍亂吐瀉　四時感冒　山嵐瘴氣　水土不服　心氣肚痛　急喉痧風　痧蛛風疾　風火牙痛　湯火損傷　跌打刀傷　散瘀止痛　無名腫毒　風癱脚腫　風寒鶴膝　牛耳不遂　老年風癱　小兒驚節　蓄蚊臭虫　與及一切　風濕痛症　一經施用　其效如神　用法喜詳佑單

分售處

星洲大坡大馬路　廣利生　廣生行　小坡大馬路　生利綜雜貨店　庇能　中和堂　博愛堂　怡保　金保　廣生昇　廣中和　芙蓉　廣吉祥和記　廣昇　打巴　南昌　華安　吉隆坡　五洲藥房　廣濟生　司南昌　太平　怡保　庇能　總批發

博士鞋大減價

博士鞋，前只製一舊鑲烏漆皮，每雙比平等鞋加價五六角，茲為供給各社會之普及，并節省經濟故，按分三種如下，第一種鑲漆皮，每雙比平等鞋大號加五角，中號加四角，小號加三角，第二種鑲吉皮，大號加二角五占，中號加二角・小號一角五占，第三種鑲膠布，大號加一角，小號加五占，至鑲皮鑲膠，烏紅青白，各色均宜，分配雅緻，不論購用者合急，穿時更令人實美，而尤以鑲膠者為特色，以其價廉，而貨又不甚遜色，且遠聯無鑲配之各色平等鞋，比之平等鞋，每雙僅加五占至一角，蓋本公司只助其工料・而並不于此取利耳。

新嘉坡陳嘉庚公司啟

民國十八年六月六日

○聘請拼字工人

茲欲聘請拼字工人數名薪水從優有熟識此項工作而願就斯職者請至本報經理部接洽

民國十八年六月四日

專電

撲朔離奇之馬二出洋問題

昨電說是下野有種種危險

願待罪陝西暫緩出洋

今電謂一星期內赴運城晤閻

馬二先生之善變可使孫悟空退步萬舍

並勸閻不要聽信謠言

△馮玉祥于三日電閻錫山忽又表示願意下野出洋謂將于一星期內來運城晤閻並勸閻不要聽信外界謠言

吃苦閻先生在運城老等

並未離運城返太原

即失望而去也要觀光一場武戲

△据最近消息閻錫山仍在運城待馮並未遽返太原並据可靠消息閻氏即失望返晉亦當在蔣馮正式開火之後云

馬二舌頭實在萬能

轉灣抹角說得如何動人

原來是如此如此

然則你究竟出洋麼？馬二——

△另一消息馮玉祥曾於一日發一長電與閻錫山謂本人實深願卸脫政治生活周遊海外但以中央既下令通緝在案自難一時收回今欲一面能顧全國法尊重中央威信及維護蔣介石閻錫山間之友誼而一面能達到個人出洋之目的本人實想不出一條兩全之策云云

蔣主席決用武力解決河南

到底是徹底辦法

不過偏有人主張緩進

政治手腕效力如何？

△昨日上海晚報載稱蔣介石已決意用武力解決河南並已電徵閻錫山同意惟中央有少數人則尚主張以政治手腕解決云云

唐方兩先生已動武力

關他馬二能否下野

先解決孫良誠軍隊

再來大家講話

△唐生智方振武已進兵河南聲稱馮玉祥之能否實行下野尚屬次要問題目前無論如何必須先行肅清孫良誠之叛軍方可解決豫局

蔣主席如何可下野

北平總部已布告闢謠

主席一去萬民奈何

這些亦會想不到

△北平總部布告蔣中正行將下野之說不確謂此乃反動分子之造謠惑衆

通緝徐景唐鄧世增

罪狀反革命破壞統一

是刻板的文章

△政府昨日明令通緝徐景唐及鄧世增宣佈徐鄧罪狀謂為反革命破壞統一大局

粵湘兩軍會攻潯州

梧州秩序恢復

商店開門營業

△廣州據報佔領梧州之粵軍已與桂北湘軍會合向西夾攻潯州梧州序秩恢復商店均開門營業

王外長將赴北平去

答謝

各國專使參加奉安

禮宜如此

△王正廷將於本月底赴北平代表國民政府答謝各國遣派專使來寧參加奉安之盛意

王寵惠定期赴歐洲

昨日已抵上海

赴日內瓦出席國際法庭會議

行期在本月廿七日

△王寵惠昨日抵上海稍事休息准于本月廿七日啟程赴日內瓦出席國際法庭會議

宋子文赴廣州理財

昨日自上海動身

△宋子文昨日自滬赴廣州整理廣東財政及改組廣州之中央銀行

●英皇子墮馬受傷

△因在加拿大賽馬球

○六月五號雲哥華電：英皇子昔羅些士打公爵赴日授勳章後：取道回國：在此間賽馬球由馬上墮下：據公報裁稱：皇子之鎖骨跌斷：但非跌至粉碎：將來之結果尚好：用X光鏡所照傷處之影片：表出斷骨處之情形甚佳云：〔路透社〕

●工黨領袖覲見英皇

△英皇坐于椅中接覲麥氏之呈文

△麥唐納氏宣佈彼已被委為總揆

○六月五號倫敦電：當工黨領袖麥唐納氏在溫莎宮陛見時：英皇能坐于一椅上：并接閱麥氏所呈之新內閣人物表：麥氏覲見歷有十五分鐘：隨與史担喇咸貴族談話有一小時之久云：

同日又電：麥唐納氏于陛見後：開一特工黨執行部會議：宣佈彼已被委為內閣總理：今晨彼所呈與英皇之表係未完全的：要待內閣人物或將于本星期六發表：屆時麥氏將再覲見英皇云：〔路透社〕

✕……✕ 特別紀載 ✕……✕

時髦一時的政治工具——迎汪

（本報特約通訊員P.J.）

〔二〕　（一九二九，五，二九，于香江。）

蔣桂戰爭暴發：桂系在政治上找不到出路—西山會議派的工具太稀劣：於是就左傾一點：擺擺左派：大鳴迎汪：汪系亦積極秋波：〔恩怨可以不問〕：在混滯龜大活其動：（在滬在漢莫不做文對桂有許多的希望：）結果桂系是失敗了：改組派的希望是斷絕了：在滬上陳公博所主持的大陸大學亦被查封閉了：於是汪系就不客氣的勾結反蔣的老調：老調昔已在政治找不到出路：此次附蔣在政治上自不能不攏於聯絡：迎汪也就是老調藉為政治上絕好的工具了：

老蔣日來鑒於全國反蔣的空氣非常濃厚：雖嘗派代表至各方調和這種空氣：總是無效：所以老蔣除一面加緊攏住一班所謂元老外：亦主張迎汪：日昨投蔣的會作伯發表一篇對『時局談』說：『。。。蔣總司令曾告我以迎汪的必要：抵港見其知主席時：亦謂蔣已遣員赴法歡迎汪先生：所以革命領袖必須團結。。。故兄弟在蔣總司令迎汪主張之下：極端贊成！

▷嘉蘇耶標之頭髮油與香水◁

KADSURA PERFUMERY

嘉蘇耶標之頭髮香油芬芳馥郁最易滋
頭髮之生長凡曾用過者莫不同聲讚美
故諸君欲謀頭髮之豐潤澤潤不可不座
購備一瓶尤以嘉蘇耶

標之香水優美馨香著
名已久現時各地莫不暢行乃士女不可
一日或缺之裝飾品也

Sole Agents
GUTHRIE & CO., LTD.
(Incorporated in S.S.)

總代理人牙直利有限公司啓

山得爾彌地

此山得爾彌地藥丸為治五淋之消淋最見奇效之藥
盡知凡法服之氣拾久新舊重痛而且膿只須兩日
痛除膿退消止淋通再服五天一共七日定可除根
保無復發歐美西各國諸醫無不謂之消淋聖藥中
國通商各口一概藥房亦無不樂為代售以應沉痾
惟　請顧者須知此藥惟法國彌地一家所製方稱
正品名馳天下故於每丸藥上有印(MIDY)記者庶非假
冒其服法初服每點鐘一丸至晚重夜宜留不間
斷為不淋遺消止膿退痛除如是每天每服四丸至
滿七日定可除根永不復發但於服藥之日必須戒
冬酒使勞動忌食性熱之物更忌房事

西藥舍有代理購買

總代理巴及慶全公司

Obtainable at all Dealers
INDENTING AGENTS
BARKER & KENG CHUAN
SINGAPORE.

日光肥皂

△日光肥皂乃高等之肥皂也

若諸君僅用日光肥皂則府上必潔淨無會加雪白之襯衣光耀之兩器以及一切真不新鮮可愛是則君等當可信此純潔肥皂之價值及可見其省卸工作與洗滌之便宜也日光牢皂風行世界暢銷五大洲及一百三十四國其銷路年年增加者蓋以其高等之價值故也

日光港利華兄弟有限公司製造

星洲　檳城　吉隆　怡保　唯一代理人赫夾目拉沙爾父子有限公司啓

MANUFACTURED BY LEVER BROTHERS Ltd., PORT SUNLIGHT.
Sole Agents:—Huttenbach Lazarus & Sons, Ltd.,
Singapore, Penang, Kuala Lumpur & Ipoh.

特別紀載

桂政府墮胎於香江

（本報特約通訊員PJ）

桂系軍閥此次叛變：在政治上已有預備：記者前曾言及了：就是說：「他們唱出了左右咸宜的大腔：一面招了西山會議派諸君子：一面派人迎汪：等候廣東打下了：就組織了什麼政府：什麼黨部：與蔣政府蔣黨部對抗：」西山會議派諸君子果是熱心：奔走得力竭聲嘶：呼號奔走：在汪左方面：却願爲錦好全圖：站在一邊：看看風頭（失敗了自然讓西山派去專美：成功了：該被似可拾個儀：其計之毒：莫毒於此了：所以桂方也不敢過於勉強：仍舊以「西山派」爲主力：積極進行：在幾日前：看看是要入廣州了：西藏系（即西山派）諸先生們：也蠢蠢欲動了：連黨政府的印章都刻齊備了：黨政府成立的宣言也擬就了：大家也預備將聯袂回粵了：壹方面又囑人大籌備其歡迎大會：以壯聲色：誰知出人意外：桂系軍閥內部不能意致「軍閥戰爭往往如此」：所以他雖有如許重兵：崩潰是很速的」：竟被人窺破其綻：而敗之：於是乎被擒的被擒：偽的偽：死的死：降的降：如許喧嚇的大軍閥：竟成冰消瓦解之勢：「豈不可悲也夫」！

桂系失敗的消息已經傳遍各處了：左派的同志們當然可以否認投桂的：西山會議諸君子：却是收拾了一切：集中在香江了：連日來：未來的軍政部長李宗仁却在鵝局地過其寓公生活：其部下各敗將亦多逃來港與李同住：至於桂系的政客：在港而大呼其「紅十」「白板」「三番」。。。。。。。。又盛雀的口號：居正呀：謝持呀：鄒魯呀。。。。。。。遂在目幹其黨政府成立的計劃：鄒澤如蕭佛成：：幾個老頭兒—所謂桂政府的頭等預備委員：連日都垂頭喪氣：以上這些：都是桂系將來欲組中央黨政府的重要人物：現在連翻跑到香江來：極一時之盛事：所以記者就說他們的政府已經墮胎在香江了：

一九二九，五，二九，

本坡新聞一

★注意假冒第一集團軍副官李杰魏振華

騙得審領事介紹書：到怡保去募捐：說是建造北伐陣亡烈士公塚：經電詢蔣主席：原來是藉名騙詐：轉領署扣押兩人：：：：

新嘉坡消息：前有李杰魏振華二人：持星洲唐領事介紹書：自稱爲第一集團軍副官：抵怡保募款．聲謂建築第一集團軍北伐陣亡烈士公塚：經本坡中華總商會同人：發覺疑竇：特電南京蔣主席詢問一切：始知係奸人假名騙詐：特由濟屬賑災結束委員會發出通啓：通知全僑：藉知防範：用錄其原件如下：

逕啓者：三月十八號敝會爲接准駐新嘉坡唐總領事來函：介紹第一集團軍副官李杰：魏振華二人：到埠募捐：建築第一集團軍北伐陣亡烈士公塚事：即召集委員會議：僉以爲國府辦事：務要公平：現北伐告成：在第一第二第三第四集團諸軍：皆有功可紀：何獨募捐建築第一集團軍北伐陣亡烈士公塚：而其他集團軍：絕無提及：似未合公平之辦法：因即函達南京募捐部陳主任：並詢該募捐建塚之理由：今忽接奉南京蔣總司令部覆電：謂本部從未有募捐建塚之事：顯係奸人假名騙詐：請速報領事：將該李魏二人扣押：并將所攜公函寄來查核：爲要：等情：爲此：除呈報當地政府通緝外：理合將電文刊發：俾僑衆周覽：倘該奸等逃往各屬勸捐者：希勿爲其所騙：即報諸地方官跟蹤查緝：務獲究辦：以儆效尤：此佈：

△附錄南京蔣總司令部電文如左

（六月一號上午九點二十五分鐘到）

中華總商會轉賑災結束委員會梁主席鑒：頃接台端寄致第一集團軍辦事處募捐部陳主任函：暨關唐總領事介紹第一集團軍副官李杰魏振華擔募捐會及蔣總司令函募款在緬甸側建第一集團陣亡烈士公墓等語：查本部從未有募捐建塚之事：係奸人假名騙詐：請速報領事：將該李魏二人扣押：并將所攜公函寄來查核爲要：南京總司令部有印：

中華民國十八年六月二日

霹靂賑災結束委員會主席梁新南謹佈

★關于懸掛黨國旗位置之駐檳城領事館通告

爲通告事：案奉外交部一一八一號訓令開：爲令遵事：案奉國民政府第三五號訓令內開：案准中央執行委員會函開：關於黨國旗懸掛之位置：經本會第五次常務會議議決：規定黨旗居國旗之右：國旗居黨旗之左在案：請查照轉行遵照等因：奉此：合行令仰遵照辦理：並轉飭所屬一體遵照：等因奉此：自應遵照辦理：除分行外：合行令仰該領館遵照辦理爲要：等因奉此：合行通告僑衆：俾衆遵照：特此通告：

黨旗在右
國旗在左

中華民國十八年五月三十壹日　領事戴元培：

★防止虐獸會主張改良運輸之辦法

本坡中華總商會：昨接本坡防止虐獸會秘書東瑪氏來函：稱因承本會董事部之命：而請貴會對於本坡用牛車運泥礮地之法：應請從中勸止：緣牛車運載情形：狀極痛苦：而且凡欲促其努力時：或鞭笞其身：或扭其尾：其使畜類感受之痛苦：實有倍加：近來用以機便鐵輾：及活動泥斗運泥之法：日見加增：誠能使運機迅速：節費省時：對於畜類運輸：更較便利：諒貴會必樂予贊同助力：以爲之倡也云云：

★音樂會熱心籌助災款

本坡總商會內豫陝甘三省旱災籌賑會昨接瑪利烈音樂會會長蔡木流君函稱：前接該會勸募三省災款公函：除本人認捐款項外：復經該音樂會全體董員通過贊同：擬定于七月間在新世界籌備演劇：將來所得之款：分撥星架坡籌賑會及該籌賑會：以資救濟云：

★曾幾生君追悼大會第二次籌備會議

△開會時定青年勵志社爲主席
△追悼會係復爲曾君發刊哀思錄

本坡各學校各社團發起爲曾君幾生開追悼會事：各情已疊誌前報：但查前報所誌發起者有十壹個團體：茲聞再加入華僑俱樂部：總共十二個團體：至於開會日期定本月九日上午十時：開會地點亦經該籌備會第壹次會議決定假青年勵志社：前報亦已誌載：現又探悉該籌備會於昨晚復在籌備處開第二次會議：查是晚各籌備員均至會：開會時舉吳志淵君爲主席：馬蠖影君爲紀錄：茲將議決案錄之如次：（一）議決舉青年勵志社爲開追悼會時主席：（二）議決各社團學校所捐追悼會費：除支追悼會之開費外：所餘者作爲發刊哀思錄：（三）議決關於發刊哀思錄事：舉編輯主任一人：編輯員四人：共同負責：（四）議決舉定馬蠖影君爲編輯主任：廖雨星：馬奇杰：鄭興吾：林建邦爲編輯員：當夫議決爲曾君發刊哀思錄時：王萃深君即起立發言云：假如追悼會所餘之款不足爲印刷哀思錄：王君願認捐五十元：議至九時半即散會云：

★尊孔校長劉秀南自波羅洲返叻

△將再赴仰光及爪哇

上海尊孔學校校長劉君秀南：二次南來募捐：於兩月前抵叻小留數日：概情曾載前報：劉君於月前赴北波羅洲：聞是處桂領事：暨亞比華民政務司李玉朱先生：山打根林文澄甲政：納閩坡夏利臣公司陳蕃文先生：啓文學校曲明齋校長：吳里坡莊有成甲政：華僑商會楊厚初會長：中華學堂劉煥明總理：宋之錡學長：古晉坡福僑公所劉友源總理：王長水甲政：大同學堂楊捧章總理：洪周珍學長：廣惠肇公所李英凱總理：埔邑公所楊子琪總理：啓明社黃泰生先生：及籌餉僑胞諸公：竭誠招待：鼎力提倡：成績甚好：現劉君己返抵叻：聞不日仍將赴仰光爪哇等處：進行募捐：并已獲本坡唐領事暨星洲桂領事及本坡中華總商會之介紹信：特錄之如下：

駐新嘉坡總領事唐介紹函　逕啓者：頃准上海尊孔學校董事函：並據該校校長劉秀南到稱：該校開辦以來：於今五載：一切經費：均由劉君擔任：現該校擬擴充師範等科：以經費尙付缺如：特來新坡地方：募集基金：請爲介紹等情前來：查該校宗旨：爲尊崇孔聖之道德：發揚我國固有之文明：中西並重：用意甚是：該校既無確定基金：設施自不易易：用特介紹各界：鼎力贊助：以成其志：此啓：

駐新嘉坡總領事唐榴

駐北波羅洲總領事桂植　敬啓者：頃准上海尊孔學校董事函：並據該校校長劉秀南到稱：該校之組織：其宗旨乃尊崇孔子之道德：發揚我國固有之文明：惟自開辦以來：於今五載：一切經費：均由劉君獨力擔任：現該校擬擴充師範等科：以經費尙付缺如：特來北波羅洲各埠募集基金：請爲介紹等情前來：查該校宗旨純正：發揚國光：且中西並重：用意良佳：該校既無確定基金：設施自難措手：用特介紹各界僑胞鼎力贊助：俾垂於成：是所盼禱：敬頌公安：

駐北波羅洲總領事桂植謹啓

新嘉坡中華總商會介紹函　逕啓者：頃准上海尊孔學校校長劉秀南投稱：本校於民國十三年在上海設立以來：歷今五載：生徒日增：應謀久遠：同人本教育救國之精神：爲振呼籲伯而出發：是以特派秀南二次南渡：徵求同志：進行募捐事宜：茲在新嘉坡檳榔嶼：以及荷屬等埠：得蒙僑胞熱心家贊助捐助基金：遍登各大日報廣告徵信：茲因有波羅洲之行：爲本校募集善款：只以人地生疏：尚希貴總商會賜予指導：給函介紹：實爲公便等情前來：查該校設立：經學科學：一體并重：修培國民：注意德育：宗旨純正：規劃久遠：非財不行：凡屬熱心僑胞：當亦同情此舉：爲此具函介紹：如該校長劉秀南抵達貴埠晋謁之時：希即准予接洽：而贊襄之：教育前途實嘉賴焉：

新嘉坡中華總商會啓

★六一日之文律埠

（寒稿）文律埠地方雖小：僑胞深明大義：六一日爲孫總理先生奉安大典：事前由華民商務會：樂育學校：中山書報社：德化會館各職員：開聯席會議：除公舉顏紹丹：楊智業：陳乃仁等：籌備一切進行外：有樂育學校總理施冬秦報効新榮園爲大典禮場：是日全埠僑胞休業：以表哀敬：下午一時：各界團體職員：及學生：蒞場參祭：民衆參加者三百餘人：行禮至靜默後：即獻生花圈：讀祭文：禮成：主席報告誌哀意義：演說者有林欣甫：楊仁吉：吳蔭堦：郭昭堂：呂砥山等：全場備覺莊嚴：場外門首一聯：文曰「總理爲革命元勳乃神乃聖」：「奉安是國家大典必敬必悲」：莊嚴工整：頗爲得體：撰文者係樂育學校校長林欣甫云：

又訊：六月壹日下午一句鐘：文律坡全體假座新樂園舉爲禮堂：開奉安紀念會：到會者有中山閱書報社：樂育學校：華民商務會：德化會館：四個團體：計四百餘人：依照中央規定儀式：行禮如儀：舉籌備委員顏治丹君爲主席：宣佈開會意義：茲錄其詞如下：今天我們文律坡：舉行奉安大典紀念大會：是我們文律地方：四個團體：聯合舉行的：我們大家：爲甚麼要開這個會呢：是爲孫總理奉安大典的紀念．孫總理生前：是吾們中華民族：首先發起革命的偉人：把滿清政府推倒了：改建共和的政策：喚醒我們四萬萬的同胞：脫卸奴隸的階級：使我們民衆：共享自由平等：現在自由平等：還未達到：孫總理生前：我黨許多精神：手著建國方略：建國大綱：三民主義：要我們同志：繼續努力做去：必定有一天：能夠我中華的民族：達到自由平等：總理現在己經故了：精神永遠遺著：所以我們民衆對於總理：應當永遠紀念他：崇該哀悼：以慰總理在天之靈云：撰由樂育學校校長吉林欣甫：暨蔭位致詞：中山書報社代表呂澂礎君：華民商務會楊文賢代表楊子英君：閱書研究部張立輝君：德化會館代表涂顧祥君等：相繼演說：莫痛懇切：娓娓動聽：誠文律僑胞空前之盛舉也。

★一宗樹膠買賣之詐騙案

說是要買樹膠：用車裝去九十担：並稱往店內取款：馬來人久候所謂東家不至：尋裝貨人亦不見：始疑大上其當：：：：

關于一宗樹膠買賣：價值三千三百三十九元六角：在華人某甲被一馬來人昨日控于府署二堂：謂其有串同棍騙之罪：由府檢察美典氏主控：歌利亞律師爲被告申辯：據原告供稱：彼乃一樹膠商：四月八號上午約九時三十分：有兩華人到其店：稱謂由某華商店而來：欲購買其所存一切樹膠：彼取價每担三十七元：該兩華人壽已應允：并應承現銀出貨：追至翌日：該兩華人駛一羅厘車到店出貨：計取去樹膠九十担零廿六斤：共值銀三千三百三十九元六角：當時店內之司理人及其他同事均在場：惟此兩華人則未有交銀：但對另一同事云：請派人到彼等店內收款：彼遂與其他兩同事到吳芝律該華人商店：既抵步後：該店之書記索取收貨單據乃允交款：并着彼等在此守候其東家回來：彼等守候多時不見有人到店：又不見該兩華人云：審至此已達退堂時間：官命將案押候今天再訊云：

★中馬票頭獎引出一場官司案

托人買來馬票：中獎拿不到錢三萬四千餘元：實在失掉肉麻：

（吉隆訊）還婦林選帶：控告吉隆坡鴉片專賣局雇員：李亞九及林天福：騙價三萬四千三百八十元：此款係零關獲本年三月第六次賽馬所中得之銀賽獎：本案於兩日前在吉隆高等法庭審訊：雙方均延請律師辯護：原告供稱：住本坡秋傑街二號G：與第二被告「即林天福」認識：有七八個月之久：從前經已與其有交易彩票多次：不過此次適中第一獎：當初次與林天福晤見時：係在秋傑街友人家裏：亦曾與彼購買一五元之彩票：於本年三月十二日：有住在對門之婦人名順花者：與來對我說（原告自稱）謂林天福有馬票賣：問我欲購買否：我答謂欲買：順花謂如林天福來時：彼便通知我：翌日下午八時：順花復來：至余門前：是時我適在樓上：由窗窺出：順花呌我下來：謂林天福經已到了．如欲買馬票：可將款項給他：於是我將二十元交與女傭亞貴平：令其交與順花：特托其代向前購買星期三日開彩馬票二張：星期六日開彩馬票二張：後馬票果得手：余將之置在抽斗內：數日後林天福來：問我取馬票來看：我遂在抽斗將馬票取出：余尚記得其一有摘在上：彼乃將票搶去：約一點鐘後：林復乘：謂該票係中頭獎：其號碼爲一二六三一號：林復將票攜去：謂不久就回：然竟卻無所中之款何時能取：是時我甚憂疑外：而林某則始終未將該馬票送回云：供至此：官着將案堂開續訊：詳情如何：有聞續報：

★擲鐲于道中

粵人周溫丁：不知從自何處得一手鐲及一個包：共值銀五元：昨早拂曉四時許：彼帶物歸到于小坡米律附近之間：其時適與巡差相值：周文即覺籌躲避：狀極蒼惶：爲差所見：乃向前查問：周言語支吾：差疑之：遂搜其身：見其衣袋中有手鐲及錢包各一：於是即拘之以去：控以收藏來歷不明之物於案云：

私帶煙土 法網難逃

華人朱某：初自爭論搭雙奠號輪船來坡：攜帶煙土烟膏．私運入口：當昨日在碼頭上岸時：爲偵探鄭拾壹號緝私滋搜獲：計由其黨五壹六號惡警胖朱執著：加以手餘：帶同警署：今午提官究辦云：

★生意清淡開場賭博

警察不饒 偏來多事

昨有華人舟子四人：以艇客稀少：生意清淡：乃於麻雀巷邊碼頭第二號貨倉附近：鋪紙於地：聚而賭博：方在呼盧喝稚之際：恰有壹千壹百六十九號水警經過：上前將四人執著：並拾得蔴上錢　角七仙：今午控之於案云：

▲編輯室小啓事

本報副刊之工商週刊：本期原擬告今天即可出版：茲因排印不及：故延期天「即星期五」始行與讀者相見：殊爲抱歉之至：

君即是頭一
次摸着此煙
的第一人呀

因爲三"A"字香煙係由
「咯嚧拉」機器製造不用
手的
三"A"字香煙係揀選上
等「維基尼阿」黃金色煙
葉製成的——斬切亦用
機器的
裝入罐亦用機器三"A"
字香煙係的凉爽有醉樂
的香煙呀
倫敦咯嚧拉三"A"字香
煙

總代理「六」
轄典目拉沙露父子有限公司
新加坡　檳榔嶼
怡保　吉隆坡

CARRERAS A A A **LONDON**

SOLE AGENTS:—HUTTENBACH LAZARUS & SONS LTD : SINGAPORE, PENANG, IPOH, KUALA-LUMPUR.

廣東

▲第二度轉危爲安之省局

……十九晚當局預備省府東遷之計劃……
……二十日果重要文件下艦暫圖休息……
……幸得叢部加入作戰廣花急轉精英……
……西路桂軍退清遠北路桂軍退源潭……
……廿一日廣州漸復原狀中餉寄起價……

前十九二十兩日：西北江戰事各情：經誌本報：然其中詳細情形：仍有足補述者：査十九晚廣花新街一役：省軍拚命大戰後：桂軍卽退守大塘軍田：及至是晚四時：桂軍又乘省軍戰疲：忽大擧生力軍來攻：白泥廣花上前線督戰：是以廣花又入桂軍之手：陳濟棠在海虎艦聞報：一方面下令前方死力抵禦：一面觀察於不得己時：卽放棄廣州：退守東江：除軍用最要之各份：如航空局美工廠機械要件等：於十九晚：用艦暫時運返虎門外：其餘行政機關之重要文件：則決於二十朝先行搬運下船：以便搬赴東江：計是日之搬運下船者：尤以財廳方面文件爲最多：如各種表冊捐稅款冊以及土地等冊：不下十餘貨車：預備桂軍旣入廣州：斷無籌款之方法：其用意頗爲深遠：同時有不能遷者：只無關緊要之物而已：因此影響所及：航空學校：則宣佈放假一星期：市立銀行：亦休息三日：機關人員無事可辦：但是日仍大多數返公：獨公安局則加緊工作：晚間仍不休息：此廿日晨十一時以前之實況也：及至十一時後：航空局卽派出飛機七架聯隊北上：加入前方助戰：並裝一旅：亦開抵戰地：適是日晨廣花墟受猛火大肆延燒：無人赴救：一時火光衝天：不可向邇：桂軍無可掩護：更加之以粵旅生力軍痛烈猛攻：乘勢桂軍無算：桂軍旋卽迅向清遠方面：同時軍田一三兩旅：又開始反攻：直將桂軍追至源潭：至廿一日晨：總部接前方報告：清遠桂軍且忽然退去：當局恐其有詐：卽調重兵佈防三水一帶：以防不測：至於廣州市內：因前方戰事勝利：危險時期己過：廿一日：己異常安謐：中紙已漲至六成：晚間戒嚴不若前晚之甚：各機關亦如常辦公：其從前搬運下艦中之重要文件：聞俟戰事告一段落後：始行運回云：

▲再並再決之軍田惡戰記

△叢部加入後省軍已驅桂軍出軍田
△廿一早桂將領齊出反攻軍田再陷
△夏江豪陳一部開到赴援再克軍田
△廿一下午一時後桂粵兩軍均停戰

連日西北江軍事緊張：省軍拒敵：粵軍陣勢：幾陷不支：西江已逼至西南下之獅子頭站：北江則退至軍田新街：兩方距者：不過數十里：幸賴援軍陳叢鼓等：於二十早趕到新街：極力抵禦：桂軍始不能長驅入省：而粵軍見有機可乘：遂改反守爲攻：猛向桂軍陣地新街：至二十夜九時：竟將桂軍驅離軍田以外：而西路桂軍：忽自由放棄西南河口：集重兵力於廣花：以圖掩襲西北：粵軍至廿一早：始有一營進駐河口：至西南及走馬營之網執：廿一日巳着手收理：准今(廿二)卽運軍來往：惟桂軍向西路退卻後：駐全力於北江：幷於二十日之夜：由廣花集合伍廷颺部兩團：在石角會合樂同桂軍：分路進襲：圖再襲奪新街：是夜桂方各上級軍官：均上火線：粵軍方面：由叢旅陳旅：極力抵抗：死傷甚衆：當時粵軍旅長團長全體亦臨火線指揮：兩軍肉相搏：戰至廿一早天明：軍田復爲桂軍奪取：粵軍追集新街江村：離城不過三十里：至八時：蔡廷楷：陳維遠：各旅長：由黃河開到：統援猛救：與桂軍激戰：桂軍因連戰一夜：不敵蔡陳之生力軍：同時敗退之叢陳兩旅：亦回頭猛攻：乘機奔於九時趕到：加協力圍擊：再將桂軍驅出軍田樂同：桂軍乃分兩路退卻：查此路退卻桂軍：壹路退清遠石角：至下午一時：雙方停戰：粵軍卽將傷兵運省：幷在黃沙站擇新建空洋樓爲傷兵收容所：聞由前方運回重傷兵頗甚者多：均用機器貨車運入城內醫治：查是日之大戰：觀音山西村：均聞砲聲：自此日大戰告勝後：省局又略趨安穩矣：

▲俞作柏在港之時局談 〔三〕

桂軍卽得廣州亦不久能：李明瑞楊騰輝兩師日間可到：蔣家派員歡迎汪精衛：汪決不與桂系合作：陳其如電京請委俞爲第八路副總指揮：

「問」蔣桂決裂：似己漸成事實：先生對此有何感想：「答」兄弟酷愛和平：深願蔣氏不致反抗中央：引起中原戰事：民國十八年來：無日不在戰亂之中：方今北伐完成：全國統一：正宜實施訓政：努力於革命建設：不宜再啓兵爭：重傷元氣：蔣總司令素愛和平：且與蔣氏交情甚洽：當然不願以兵戎相見：無私情公誼：兩下分明：若至萬不得己時：迫於維持中央威信：鞏固黨國基礎：亦不能用武力以求永遠眞正之和平：卽如兄弟與李(宗仁)白(崇禧)私情甚好：且桂系軍隊將士：皆屬多年袍澤：本不願相見以兵：但爲革命勢力所驅迫：卽亦不得不參加討桂：此次領導李楊兩師援粵：如果桂系將士翻然覺悟：服從中央：大家杯酒言歡：免致殘害民衆重福爽祿：豈不甚善：否則衷惟以武力解決之耳：兄弟對於蔣氏態度亦如此而已：「問」蔣總司令曾有討桂軍事結束時：引咎辭職之表示：俞先生對此亦有所聞乎：「答」蔣總司令在漢時：確有此種表示：査蔣總司令此次討桂：一在積極中表示消極：正所以顯現其態度之光明：但將來是否爲時勢所許：則另當別論也：「問」聞國府委命先生主持廣西軍政：確否：「答」兄弟在漢時：蔣總司令擬任本人爲第十二路總指揮：統率李楊兩師返桂：當經兄弟力辭：旋又擬任本人爲桂省主席：亦經兄弟力辭：現祇担任粵省副總參謀長：指導李楊兩師綏靖兩粵大局：此項任務完畢：卽行返京覆命：其他軍政職務：並不兼任：「問」先生此次領導李楊兩師援粵：其進兵計劃何如：「答」兄弟關於援粵大計：除隨時往請示陳府外：一切均與陳指揮伯南陳主席真如會商妥當：然後遂行：「問」現在廣州金融：不無紊亂：先生有維持辦法否：「答」將來自然有維持辦法：但兄弟非負責人：恕不能具體答復：談至此：訪問者辭至：記者遂辭出：又聞陳主席真如：以俞氏此次南返：對於討桂軍事：深願俞氏出面指揮：故特電請蔣總司令委俞爲第八路副總指揮：以便直接指揮部隊作戰：但俞向不擔任：又聞俞氏抵滬後：曾司機蒙探保護：俞氏謝却：後復借給短槍十數枝：以供俞氏自衛之用云：

▲瓊崖改特區內幕

瓊崖爲一孤島：人口三百餘萬：然因交通便利：文化日見進步：但經濟方面：尙非裕如：則該島改爲特別區：尙非其時：惟近日竟以改特別區聞：瓊崖人士：莫不駭異：査其中內幕：乃有某某等欲使瓊崖脫離廣東：以便割據：故嗾其走狗二十餘人：赴京請願：假造人民公意：以爲掩飾：該代表每人得川資一千元：此款由販奕款中撥出者：到滬後寓大東旅店：每晚花天酒地：大樂其樂：旅滬瓊崖同鄉會：曾函請其報告請願緣由：並質問瓊崖根據何種理由上改爲特別區域：該代表自愧爲私人走狗：肉賣瓊崖：無面目見江東父老：故不敢到席：且恐其住址爲瓊人探悉：遂立時他遷：但其中有數人：自問良心不過：不欲使三百餘萬民衆之瓊崖：再爲軍閥割據：故詐病入醫院：不往南京：而爲次請願代表：僅得十餘人：不知中央對於此舉：如何議決：然瓊崖人士：以此擧對於桑梓爲害甚大：不日在滬作大規模之反對：並電中央就近扣留該代表索辦云：

○合股擴充營業廣告

啓者新嘉坡漆木街門牌二百三十九號成美金莊生理原係成興號分劃今爲擴充營業起見特招到楊文機 前來合股從前成美金莊所有與街前來往賬目皆由成興號自行理楚以後經營則歸 楊樸文 全權負責特此廣告

民國十八年五月六日 〔卍〕 成美金莊啓

榮奇可止咳丹

◎咳嗽無正方嗎 登有奧理

世上若無難治之咳嗽 則醫者無以顯其能 是故有難治之咳嗽須有効如桴鼓之止咳丹 然後可以別利器於盤根錯節之中 此止咳丹不論寒咳熱咳新咳久咳孕咳痰喘及最易傷人不能安眠的夜咳俱極神驗 雖遇任何難治之咳嗽爲他藥所難治者 若服此丹則當堂氣順 痰必易出 或謂咳嗽無正方 此乃不知治咳之奧妙耳 奇可已有廿餘年醫藥的閱歷 卽在叻執業 醫藥亦已十年 俗語話工多藝熟固人所公認也 咳者請卽試之每盒五角每打五元

▲治皮膚病的神油藥

一名皮膚水 一名百藥油

凡皮膚病之法本有燥性濕性之不同故有等須注重殺滋之藥以止癢者如本丸之皮膚水是也有等則要無刺激性之藥以消爛肉而乾水者如百藥油是也雖皮膚之病多端但總不能出於此兩種藥範圍之外蓋此兩藥有消毒解毒止癢之特別能力更可以保護皮膚不致有發炎之虞致將腐爛藥之各有所長及治法列明於下以便諸君分別購用

▲皮膚水限鐘數見功

治皮膚水治血熱濕毒癬癩凡瘡粒痕癢起點各病限登分鐘止癢藥香能汚衣價五角二角半

▲百藥油治爛肉乾水止癢

此油專醫瘡血熱濕癢皮膚濕毒惡水點滴損手爛脚消腫生肌抹藥全無痛見功極快價叁角

▲徵瀉藥調胃丹

此藥服後不肚痛不晷水徵瀉一兩次而止凡頭痛牙痛各皮膚病大便秘結確有特効奇可丹服四次能免一切毛病誠嫖酒客之藥寶每盒二角

黃金油 此油可搽可食味純力大比之別家祇有薄荷味者不同治牙痛肚痛嘔吐傷風霍亂消脹毒驅風濕神驗異常價二角三角半

頭痛散 奇可創製此散拾餘年與別不同專治頭痛牙痛有來歷片包散服不苦藥量登分六厘見功快過別家二分七重的藥 每包七占每打七角

代理處 小坡德壽棧 養生和 路圖口萬元和 竹腳萬山堂 加東萬山 吊橋古友軒 二馬路培元 惠生堂 火井同和堂 吉隆坡爽廠街光明公司 四馬路

奇可專醫咳嗽婦科肺癆吐血等症

正紅花油白樹油

此兩種油最多欺假其以假藥混充多小則視沾價高低爲定但本號貨眞價實保無以假藥誤人

舖在海山街四十六號奇可啓

▲火腿

此最上等波羅火腿 由澳洲製造價廉物美 存貨極多各雜貨店皆有出售

SOLE AGENTS:
SINGAPORE COLD STORAGE CO., LTD.
SINGAPORE.

星洲唯一代理人 冰藏有限公司

英一千九百二十六年七月一日

SOLE AGENTS:
SINGAPORE COLD STORAGE CO, LTD.
SINGAPORE.

▷ 請購置此「勿樂衛」車 ◁

二千五百磅

三千磅

二噸

三噸

三噸半

四噸

均有出售

合發「一九二六」有限公司啓

「一二三四」

◎星洲公立懷德學校演劇籌款鳴謝一

恕不稱呼 有錯斯示

蔡木豆一千元 林觀繩五百元 陳鑫芳五百元 蔡坑泉三百元 陳嘉庚二百元 蔡招田一百五十元 盧清保一百元 雷江巖七十元 和和有限公司 瑞于阿 以上各五十元 羅順美三十元 宋昌發二十五元 胡淵魁 陳徵士 陳清林 太興 郭可濟 陳瑞玉 轉道師 再興 美利洋行 林和泰 胡熾坤 王吉士 葉振和 廣茂 董志來 定南 洪高興 王壁疊 陳輝相 薛武院 王水斗 張永福 平民廠 以上各二十元 益文印務所 蔡輔助 蔡芳松 王新齊 洪兆閃 黃錫持 陳演生 謝江槐 以上各一十五元 蔡文珍 恒利 李丕樹 蕭子彬 曾武林 李成壇 蔡如開 施清安 王梅亭 以上各十元

名譽券以上計共五十一名銀三千六百二十五元

傳學持 錫丁勝 全堂 葉文記 孟加里實達 沙香勝美 呀啞利 馬振邦 土庫 曾瑞順 廣就昌 新南昌 歐里利土庫 蔡娘蘇 蔡榮瑞桂經手售二券 林攀金經手售一券 蘇黃九利 土庫陳樹南 仙丹公司 芳 大中局林泰順經手售三券 黃萬 陳益美 振源 陳科獅經手售四券

優等券以上計三十三名每名十元共銀三百三十元

楊亞鳥 潤豐福 利華興 太義記 榮成火鑾 李坤元 美合和 吳永昌 發成 萬昌記 公司 楊永益 美棧 公司 林源 同源 廣昌 柯發 羅泰 順當 方鶴 榮和 芳業 振蜂 泉裕 協成興 蔡溪松 東興 楊金 春明 杞棧 黃培元 許成昌 聯勝 建元 大中局經手一十二券 廣福昌 陳基隆 胡瑞 吉祥 信 葉榮華 晉安 大宇 源當 德源 公司 陳科獅經手八券 林文彬 成美記 源利 登成 永華 劉

超等券以上計七十二名每名五元共銀三百六十元

黃俊昌 慶和 李成基 忝昌 劉漢正 吳潤生 錦秀 陳德 忠順 和源 王合德 中華永 印務所 成美和 隆芳 新榮 陳楫 捷半 萬源 和 長元 溫發記 新昌 隆恒元 楊武力 存誠和堂德 啓淵 許德河 文德 永成 德安 新南協泰 廣泰 致和 裕和 魏成明 東堂 盛

劍儲 發興 孫撤 慶 寶隆 泉 周臨 金儲 菊記 陳嘉 商務印書館 陳庚 嘉節 庚七 第二行 李萬 董明 羅榮 安 郭順 德順 陳和 記新 陳再生 合 錦發 章 東逵 隆方 吉成 實 室易 邱天來 公司 蓄參 交 再源 記源 公司 利裕 光行 德源 恒源 錦源 源 殿

郭養泰 和芳 五券 德和 振隆發 馬康候 昌經手 金和 四券 郭順美 王培蘭 合利 永記 蔡仕鮑 經手 郭亞鳳 大中局 四券 蔡慧珠 經手二十 少山 梁 沈午實 七券 一券 陳科 劉敬長 經手十 六券 蔡安室 蔡榮長 柑 經 手 公司 榮 桂

特別券以上計壹百三拾三名每名三元共三百九十九元

福民生 熙光 賽義 李和久 湧 萬豐 陳德 榮室 萬成 井 商務印刷所 培元 堂 無名氏 啓 黃昌 乘公司 樊 安堂 淑 林乘 名 無名氏 林長吉 洪林 乘 蔘井 利昌 余文治 盧昌名 無名氏 錦 蔡大 李石龍 妮 發文英 蘇謝源 鳳 娘順 集 李 泰 蓋

陳運 美成 鑄 劉光友 萬和隆 永樂 協 源 崩 乃 黃錦珍 永協 益 周鼎 萬 金隆 衛 蘇鳳娘 林玉 眞 劉光友 洪國太 梁逮 乃 發 梁實珍 洪熀榮 黃泉 林咸 洪熀榮 邱重九 邱順發 邱長崇 楊昭 鵝 陳永裕 沈亞成 蔣旺 亞昌 陳水文

獅才得 李光 陳清鄭 聯君 大中局 何書澤經手三十五券 楊宗 經手四十七券 圖然 林庭妙 蔡仕鮑經手四券 馬康候 李永通 壹百八十 黃赤明 蔡榮裕 德興 經手七券 蔡份生 陳科楊 經手十券

普通券以上計三百六十名每名壹元共銀三百六十元

林美南標章壹枚 張金榮標章壹枚 鄭天賜標章壹枚 蔡嘉福標章壹枚 林秉懋標章壹枚 蔡文珍標章壹枚 蔡儀卿標章壹枚 李振殿標章壹枚

名譽會長標章以上計八枚每枚五元共四十元

劉一鳴 柯教厚 職員標章以上計二枚每枚二元共四元

△茲將本會進支結束列下

上

一收名譽券四十五張來二千九百壹十五元
一收優等券二十六張來二百六十元
一收超等券六十張來三百元
一收特別券一百零二張來三百零六元
一收普通券壹百四十五張來壹百四十五元
一收名譽會長標章八枚來四十元
一收職員標章二枚來四元

計七條 三千九百七十元正

下

一支戲臺二晚去銀四百五十元
一對車稅共開去銀二百零六元零四占
一對報費共開去銀壹百壹十五元七角五占
一對什費共開去銀三百五十零零三占
一對照相費去銀二十四元
一對置標具去銀一十一元五角
一對存會長財政去銀二千八百十二元六角八占

計七條 三千九百七十元正

和合

△茲將認購未交各券列下

一名譽券六張銀七百壹十元
一特別券三十一張銀九十三元
一優等券七張銀七十元
一普通券二百壹十五張銀二百壹十五元
一超等券十二張銀六十元

共五條銀一千一百四十八元

◎鳴謝二

敝會此次演劇籌款荷蒙各界踴躍輸將及助演新劇表演歌舞報効物品等同人銘感五中特此鳴謝以表微忱

▲附啓

本校校舍經買定河水山地連屋共一萬五千餘方尺價銀一萬元現下儲款孔急請熱心家已認捐及經手未交者務希立速繳交為幸此啓

星洲公立懷德學校建築校舍演劇籌款會 財政 林觀繩 會長 蔡木豆 查賬 梁少山 同啓

中華民國拾八年五月卅一號 「三」

伊沙高馬戲及萬生園

定六月一號星期六日開演

△地點—武吉馳馬律卽電車站隔鄰

△日戲逢每星期六及星期日下午四點半

第一次贈送汽車

十八年五月三十日 「三」

◎廣育學校籌辦「實用」新嘉坡指南啓事

△你們出資數元——可得幫助教育之美名——可發展自己之營業

我們女界住在四千餘年黑沉沉的幕裏因此一切應幹的事都歸男子身上擔負實言之雖欲擔負也沒有機會領受到肩膀來眞是慚愧和太息得很

迺在女權高張男女平等的聲浪已普遍于全世界亦為社會人士所公認了我們在此潮流當中旅歷心和責任心也就日益增加起來國有等本我們平素所得的經驗及能力接設的辦理這本坡石龍崗律廣育學校

但是創造伊始在在需財我們有的只是熱誠和毅力至「財」字方面非得各界熱心人士共同負荷撫就莫能為力了惟當此土產落價百業凋弊時候筋疲力盡而猶令各仝僑挑此重任出使我們不能不戚愧兼至

於是我們別想一個方法你們出些金錢可以增進許多居留常識又可使你們的營業發達我們得此一注的款項也可使我們的學校辦理完善莘莘學子同沾惠賜豈非兩得我想各界僑胞當無不贊許的

星洲為馬來半島之首區位居東西兩半球中心地點商業隆盛店宇繁多自不用說了卽且街道很複雜途徑很分岐所以住在這裏很久的人問以某街某號和其營業我想十有九都應答不來的況且國籍已不相仝一切的風俗習慣法律等都因之而異以致想買一件貨物找尋位朋友真不勝區域路歸街頭在這「一寸光陰一寸金」那當兒你們自想經濟不經濟呢他如要動略不諳意就有違背習俗之嫌抵觸法律之處你們又想幸苦不幸苦呢

我們校內同事因此就發一種宏願利用課餘時候把星洲全島的店舖街名門牌電話營業及店中主人經理等一一調查明白并附以居住旅行應具之常識編成巨冊顏曰「實用新嘉坡指南」作人手一編瞭如觀掌我想列位此後找友和購買商品的當然省却多少時間就是你們本身的營業將着這冊書同你們宣傳預料最低限度也有多少效益何況又可為你們在居住上舟車上的南針呢

因是我們把這點意思商之本校總理陳翼扶君他聽了之後很是贊同慨然擔任印刷費用我們決定在這最短期間促其實現將來印好之後售價亦極低廉藉取普遍於與他種專門牟利者不同幸斯得盈餘點滴俱撥歸敝校充作費用這種工作想我僑胞必極贊成的

△辦法列左

一 各店號均收掛號費二元多惠者尤為感謝
一 本書第一次編印一萬冊每冊定價助銀四元正
一 各店已經掛號者得以半價購書一冊以示優待
一 凡預定本書者照原價八折但須先交定銀一半如一次交清者得減作七折計算
一 本書兼收廣告辦法及價目另議
一 本書內容豐富凡關於本居留地必要之常識均搜羅無遺現擬定篇幅約六百頁左右如不足則增加四分一之頁數
一 本書擬於最短時期編成大約本年秋季出版

辦事處設在本坡石龍崗律六百一十四號門牌

財政 陳翼扶 黃軒爵

編輯兼調查 梁國有 莊英

民國十八年五月十六日 「十」

福建

●八閩匪風日熾

▲朱毛匪蹤之傳說兩歧

▲順昌土匪擄去大批官吏

福州通訊 曾經一度佔據長汀之共匪朱毛：自退出閩境以後：卽散于赣省南邊各縣：赣軍該籌兩師長：迭電閩省請派隊入赣會剿：省防軍代理旅長盧新銘：關於此事：曾電呈省政府請示：省府以閩赣兩省：迭被朱毛蹂躪：同具切膚之痛：自宜守望相助：俾閩西防軍實力薄弱：共氛未盡肅清：越境會剿一節：宜審慎辦理：方免顧省防軍二旅部旅長之覆轍：當卽電令該代旅長盧新銘：應相機辦理：旋見將情形具報察奪：綱據盧氏電報：朱毛與贛省熊師勦辦後：又竄至汀屬之古城：第二師師長盧興邦：最近奉已到省：報告朱毛行蹤：并請撥給子彈：其電如下：省政府鈞鑒：敝部前因子彈缺乏：他請撥給十五萬發：藉資分配：靜候日久：尚蒙照付：茲據建泰及邵光各屬駐軍報：朱毛殘匪：近復回竄古城及寧都一帶：與建泰距離不過二日之遙：除飭駐軍扼要防堵：在懇迅將子彈發下：實由主任陳昺謨副官劉沛然具領：俾解延發發：藉利戎機云：而省府方面：近另據探報：朱毛匪：經已闖過鄰汀：單入赣省後：經師大擊兜剿：該匪正巳途窮力蹙：除零星殘卒：散佯綫逃：均巳紛散譽山：各至朱德毛澤東本人：則不知去向：兩說與朱毛巳竄古城之訊：殊相矛盾：似未可盡信：而自朱毛肆擾閩境以來：閩北方面：駐軍多調赴前方：預防該匪侵入：致順昌建興等縣：反因防以他顧：匪氛轉見熾張：日前有民政廳新委之光澤縣：及安局長方毅：及財政廳新委之邵武營消費稅局長林紹南等：及委員三四人：由省赴任：路有盧興邦師隊伍一排保護：已行至順昌縣境雄鷄門地方：竟匪徒知：方等均被擄：保護隊伍被擄者半：逃亡者半：綱匪巢所據中之林某等二人釋回：令其帶有方林各局長親筆函件：向其家屬限價到三日內：備款具贖：或索萬元：或索千元不等：惟方等家屬：均因家貧：無籌之款：據聞已向民政兩廳：省政府：懇請援設：昨由省政府責成盧興邦：轉飭該事地方駐軍：設法營救：并盡力痛剿：以靖地方：但未知方等能以生還耳：

●尋源罷課後形勢之嚴重

▲各校組織援助尋源學生委員會

▲議決呈請取締尋校及收回教權

（漳訊）此次龍溪尋源中學當局：無理開除學生：其經過情形：已叠誌本報：第自該課風波漸起後：據聞該校訓練主任：深慮學生反抗勢力：本趨鞏固：卽用軟化手腕：宣佈學校停課二三星期：着各生回里：藉以消除學生團結力量：此事在表面觀察：似趨沉寂：然一究其實：該校學生：獲多數回去：然尚有一部份：仍在漳從中設法反抗：曾請各界各學校爲之助援：漳州各界：亦認此事：係一重大問題：自應有嚴重表示：當此龍溪青年聯委會：召集漳州各校學生會代表日於四月三十日開會：討論援助尋源罷課學生：到會代表龍溪高中：鄰江女中：實驗小學：龍溪職中：高中附小：振文小學：龍溪初中：及崇正男女兩校：一：決議組織漳州各校學生援助尋源同學罷課委員會：二：委員會組織：分文書：交際：宣傳三股：三：委員會負責人由本會選舉各學生會負責：四：選舉龍高學生會任文書股：初中：職中：振文：三學生會：任宣傳股：晉江女中：崇正中學：高中附屬小學：三學生會任交際股：五：本會未開成立會以前：令委員提前開始辦公：進行重要會務：六：請求縣政府：取締尋源學堂：并飭令各學：將尋源同學轉學：須照原學年級收容：七：各堂學生會：聯名呈請廳教司：收回教育權：八：請求各界一致援助本會實行主張：九：秘密：十：聯絡尋源學堂：一致進行：十一：本學經費：請青年委員津貼：十二本會會址假青年聯合會暨委會辦事處：

●省防軍第二旅將有大變動

▲郭部對營突被盧新銘繳械

▲盧受攻擊郭部聯黃羅對抗

▲盧將以指揮資格下令通緝

福州通訊 省防軍第二旅郭鳳鳴所部：原有四團：查團團長黃月波：二團團長羅文山：三團團長盧新銘：四團團長羅壽眉：自郭死後：卽由盧新銘出代總指揮：於是外間遂有盧氏將升任旅長之消息：第四團團長羅壽眉原兼任該旅駐省辦事處處長：自郭死後月餘日：始遲遲回防矣：據云亦爲旅長問題：故在省挨延日久：不料羅氏行至峯市時：所部對子喝營突被盧新銘繳械：現羅氏己折回返厦：將聯合黃羅二營：與盧新銘對抗云

又訊 省防軍第二旅：自郭鳳鳴死後：各團爲爭繼承旅長問題：大施運鹿手段：前盧新銘曾派代表發某來省：擬向省政府及財政廳周旋並恩代表各團營士兵之意：向省府疏通將盧某升任旅長云云：現省府近來因在省委員：不足法定人數：迄未正式開會：而且際此軍閥遣散期間、委能准其所請否：尚不可知：由是尚在敷遲之中：茲該旅奉謀長羅壽眉活動：亦屬有力：現羅所率帶之第四團：在冷不持防中竟被盧繳械：羅受此打擊：卽逃伏峯市：圖謀報復：聞己再赴潮州：仍然狂嫖濫賭：盧新銘方面：因此尤有隙可乘：聞將己指揮資格：下令通緝云云：

●盧興邦亡羊補牢

福州通訊 邵武癸安局長方競等十餘人日前在順昌縣轄雄鷄關地方：被土匪擄去：並聞暫編第二師師長盧興邦：以該匪胆敢在該地猖獗：殊爲震怒：除飭順昌縣及所在地駐防軍：將卽火速剿辦：並設法營救方措外：復通令各屬縣及駐軍此後對於所轄地方：務須嚴密防範：毋使再有此項事實發生：以便行旅：倘有故違：卽惟該管縣長駐軍是問云

●林綬田兼任菸稅局長

△訂今日上午到局接收

厦門捲菸特稅：原與煤汽油特稅合設一局：由省財政特派員委任王孝緻爲局長：迨汽煤油特稅撤銷後：該捲菸一稅則仍依舊設局：由王繼續辦理：乃近日王以局費非常支絀：難於維持：遂迭向財特署辭職：財特署接呈：以王辭意頗堅：因決準其所請：同時適有漳厦警備司令部參謀林綬田：因公由莆到省：得中央某要人介紹於財特署：財特署遂決以林繼王之缺：巫日昨乃由署明令發表委林充任厦門捲菸特稅分局局長：飭其尅日到厦接事：林奉委後：遂於昨十日上午：由省附輪抵厦、而決定於今日上午到局接收調事云

●援助陳謝慘案委會揭發龍巖指委會代電

▲關係陳國輝脅迫偽造

厦門思明報接援助陳謝慘案委員會來函：關該報廣告欄內所載龍岩縣指委會快郵代電係爲陳國輝脅迫偽造：囑該報翻日停止登載並陳聲琴同志被殺時當場目擊之陳矮古報告書壹份：請爲照登：茲將該函原文錄下：

逕啟者：頃閱貴報「指思明報：以下均同」本日新聞聲載：（龍岩縣黨務指委會對龍岩指委陳聲琴被殺案致中央黨部省指委會快郵代電）一則：內有該逆共黨囘復無常：殺人越貨：時有所聞：陳指委恐係被共黨所乘：詳岩陳旅長：對黨務甚爲關懷：且時有資助進行黨務：隸屬之下：曾深睽鼻：查龍岩縣黨務指委會：自徐斌委員來漳：陳聲琴委員被殺：郭董委員失蹤後：早已無形取銷：僅剩審劉理英二委員：仍被陳國輝監視：不得出境：故會現正設法營救：俾其恢復自由：則此項代電：其爲陳國輝脅迫僞造無疑：至陳聲琴同志被殺地點：在甯洋縣轄橋路車地方：鉅金山土地廟：係董里之滿，地當陳國輝孔道：安有共黨出沒其間：且陳國輝擔幾龍岩辦黨人員：已非一次：破壞黨務：不遺餘力：安將願關懷黨務：此種代電：顯見爲陳國輝解脫作反宣傳：對敝會進行：大有妨礙：爲此相應函請查照：務希卽日停止登載：以免淆亂觀聽：附陳聲琴同志被殺時當場目擊之陳矮古報告書壹份：請卽照登：俾各界得明真相：至級黨誼：此致思明日報社：閩南各縣指委會援助陳謝慘案委員會：常務委員潘望山：賴之清：蔡鳳岐：中華民國十八年五月九日：

○通濟隆爲各界旅行而服務

啓者本公司發售世界各處之船票及馬來聯邦暨他處鐵路之火車票暨信用票及旅行家支票亦有出售

餘行李及生命之保險凡若本公司購車票船票者概不索取佣費

THOS. COOK & SON LTD.
in Co-operation with Wagons-Lits Co.
37-39, Robinson Road.
Next to the Eastern Extension Telegraph Office.

星洲羅敏申律廿七及廿九號通濟隆有限公司謹啓

「四/」

瑞昌西藥行鵪鶉牌良藥

腎部新感覺

服鵪鶉牌育亨賓固本片者：至少現出六種新感覺：
一 服後有返老還童之能力：倍覺英氣勃勃：
二 服後有轉弱爲強之奇功：倍覺腎部振奮：
三 服後有增加性慾之可能：倍覺夫婦之恩情甜蜜：
四 服後有成全種子之效果：倍覺天倫之樂趣甘濃：
五 服後有健身固本之實証：倍覺身體強健：
六 服後有提神補血之特點：倍覺神采飛揚：

育亨賓固本片：品質精良：溫和不烈：爲腎部保障：確有返老還童：轉弱爲強之功：舉凡腎部不濟事：無疑門實丸：感臨陣不能舉戈向前者：均當速服此片：速服一星期：自然現出腎中潑滿之新感覺：能使柔弱不振之腎部：一變而英勇百倍：各事如意：所以腎部不濟事者：非服此片：無以圖強：

每瓶壹元五角 中外各埠各大公司中西藥房均有代理

總發行港瑞昌西葯行

極品 眉壽丸是製造兒童的活潑原料。

此丸益精補腎：強體固本：藥力高超：功效神妙：具有振發精神：奮興陽性之能力：故凡服之者：[illegible]無往而不操勝利也：所以、但凡欲強種廣嗣者：捨此丸不爲功：此丸是種子的活潑原料：不但可能種子而已：且能助人製造活潑可愛之兒童：而爲國家產生優秀健全之小國民也：敬告各界之欲享家庭幸福者：與欲享天倫樂趣者：均當服之：

瑞昌西葯行

總發行香港永樂街

總發行所赤樂街門牌四十一至四十三號瑞昌西藥行謹啓

南洋總代理石叻庇能埧羅太平會豐大商店

PASTILLES VALDA

演說家 體操家 戲劇家 請試華達丸 他們必覺快樂

世界各大藥房均有出售 請認本廠牌記

Sole Agents: The Successors of MOINE COMTE & Co., Ltd.
Union Building, Singapore.
Tel. 4960.

祖國

◎四庫全書移遼甯後

△籌將校印以三年爲期
△共印五百部計分四種
△全爲侯將四庫全書大綱

（遼甯通信）遼甯博物館長金毓黻：五日在大南關道德研究會：發表演講：略謂鄙人學疏才淺：本月承道德會方面：約來講演：不過四庫全書內容甚大：所講不過大綱：至詳細內容：須數月始能竣事：今日所講者：計分全書內容：搜羅永樂大典：搜訪遺書：撰修年月：修書人員：分藏七閣：文溯閣：校印全書：茲將其演詞：分述如下：「一」全書內容：考此書之內容含今古天文學：醫學：文學：各種學說：自立國以來：無不詳細揭載：全書三萬六千本共選七部：中國古書之精華：均經要詳解其內容「二」搜羅永樂大典：考永樂大典：明爲明獻大成：全書共兩萬二千二百本：唐宋時：將此書作成銅板：及乾隆初年：國家因鑄銅錢數甚多：故將此板鎔化改鑄：後改藏此典者：爲于民洲：劉鴻賓：保富代審士：共九千餘本：及清時：康熙提倡文化：改搜永樂大典及天下各種書籍：命圖編之：擴充永樂大典：康熙三十八年時凡出書者：均有獎勵：康熙本人并親在書上提字：編纂後：原書發還：一時收藏家獻書甚多：「三」搜訪遺書：乾隆登位時：復搜羅天各名書：與永樂大典合編爲四庫全書：凡編書者：均爲翰林學士：及當代大儒數百人共編輯：「四」修書年月：此書修改：分爲兩期：第一期乾隆三十八年：第二期四十七年：經六七年之久：因其中雜字甚多：又復重印：歷二十年始成：三十八年：經乾隆皇帝：改永樂大典爲四庫全書：三十九年定四庫全書提要：第二年又作提要：以資參考：四十一年：收書過半數：文月閣卽因四庫全書而建：四十三年：始完全告竣：共抄三部：發供費百兩：每本合銀一兩五分：修書地方：在文院後恒濟堂瑤華堂二處：「五」修書人員：共分三類：「一」辦事：「二」：校書：「三」繕寫：共一千餘人：除著名者紀昀：紀曉嵐：周永年三人外：餘均翰林院人員：此書內以紀作爲最多：紀於嘉慶十一年逝世：「六」分藏七閣：七閣爲文溯：文淵、文源：文津：文匯：文宗：文瀾：七閣之略立：文溯在遼甯：文淵在大內：文源在圓明園：文津在熱河：文匯在揚州：文宗在鎮江：文瀾在杭州：因明朝修天闕而命名：文匯文宗文瀾：保護商出數閣修者：七：文溯閣：文溯閣在遼甯宮殿西三層樓共分四庫：全書在乾隆四十八年由京移遼：經民新：袁世凱時移回京城：段祺瑞執政府：張雨霖：楊雨霆商又運回遼甯：其中波折甚多：後經楊宇霆極力奔走：用水箱裝好：始強迫移回：八：校印全書：此書餘中外人士所注意：移遼後：張副司令長官：發啓校印：委張主席爲總裁：本人爲坐辦：以三年爲期：共二百三十萬篇：印五百部：共分四種：一：元書樣：二：小本：三：袖珍：四：洋裝：前經幹事會議：尚未解決：俟下次開會解決後：始能校印：而外國人訂購者尤多云云：

◎胡漢民對時局痛下針砭

京訊：某社記者：爲第二集團軍無端毀損平漢鐵路：特往立法院叩詢胡院長漢民意見：胡氏以爲該處最近中國不能驟歸完整之原因：對時局痛下針砭：其詞如左（以下胡氏語）第二集團軍破壞鐵路之事：至現在已成爲昔不可掩掩之事實：蔣主席曾接到路局報告：詳情均已深悉：所有炸毀之津河鐵橋及武勝關隧道：欲加修復：又非數百萬元不辦：據韓復渠通電：關北平方面有扣車之事：試問路已炸斷：卽有車亦將焉用：韓電更指此次對桂：爲彼此殘殺：豈非絕大笑話：當討桂之前：係經三全會鄭重討論之結果：乃命政府處置：關煥章當時迭電表示擁護：現桂逆已平：時遷境過：乃忽發此奇談：黨國大事：乃能任一個人與之所至：朝暮圖暮易之乎：此種情形：在今日之中國：實己視爲司空見慣：政府對變節之舉：自然應有相當之辦法：黨有紀律：國有紀律：余曾屢言之矣：惟在悍然爲悖謬之舉者：已習焉爲之：其自身必不自知其錯誤：此則有望於宣傳部暨新聞界一致造成濃厚而緊張之空氣：使欲爲越軌之行爲者：凜然知輿論之鄙視：愧然自悟：此實爲今日切要之方圖：今統一告成：規模初具：凡服膺黨國者：宜如何互相團結：擁護中央：一致圖謀對外：以求臻於平等自由之地位：但對外欲求勝利：其要素有二：一方果須援國際間之援助：但其最要之點：厥在內部之團結：乃不此之圖：仍以爲中央者爲某某數人之中央：一不遂其私慾：卽絕然而去：回其軍隊所佔有之地方：以實造成登據之勢力：希圖一逞：彼日日言愛國愛黨者：跡其行爲：惟恐中央之鞏固：人民之富息：竟不惜破壞統一：遂其私慾：尙何有於黨：何有於國：何有於三民主義：何有於國民革命乎：須知中央係集多數領袖而成：既非一二人之私意所可把持：且所貴乎有革命者無他：卽在求有一強有力之中央：內紓民困：外求平等：中央當然祇有一個：尤不能隨人隨地：均形成中央之格局：此種逕爲明顯：如有勝外人以中國今日之情狀者：將寧勉而誹笑之矣：今人對中央實處：輒恣意批評：而已又不能立出一較善之法：非作不負責任之言論：袖手說風涼話：因盡人能優爲之也：革命在打倒軍閥：余以爲軍閥者：爲黨國以外之一個獨立東西：卽以槍彈等物所支成之大門：庶：此或可謂爲軍閥而字定義淺顯之解釋：以軍閥因不當有黨國也：回憶十七年前：頗有人嘗譏民軍者：余時在粵：知之較稔：但民軍祇知向當道索取餉糈：固不敢位置一私人：不敢對黨中領袖有一毫反抗之意思：現在情形：反不如前：所號勝者：僅在服裝上之稍爲漂亮耳：最近擬遣會議：爲中國最有關係之舉：在理中央祇須一紙命令：看其如何改編：如何遣散可矣：中央已不惜委曲求全：舉行會議：集體重要人員於一堂：鄭重討論：加其決議：從今仍無從實行：論民主集權：民主已民主矣：中央奪己極客氣之至：若論集權則相差猶遠：再者：欲謀剷據之軍閥：輒以聯省自治爲言：須知先總理祇許縣之自治：而不容省之聯治：卽不容有省之聯治：美國聯邦而成統一之局：中國反欲將已成之統一：復分裂而爲聯省乎：余敢斷欲聯省自治者：實欲聯軍自亂耳：時至今日：中國己如風狂浪急之一葉扁舟：而舟中人仍欲各自爲政：不服船主之指揮：欲舟之不覆：其可得乎：民心厭亂久矣：欲圖維持和平之局面：首在擁護中央：此路卽不爲中央之地位言：民衆方面：當亦同具此意見：故有欲圖破壞：欲謀反抗者：桂系覆轍：殷鑒正自不遠也：

◎鳴謝良醫

軍金溫妻凡鳴喉風腫嘴不能展其惡症
林文垌妻患飢喉風項內腫痛口不能開
梁金苗妻染慢腫喉癰外赤腫渴水難下
黃金毛生急症喉風外腫血瘀未飲不落
蘇圻輝生外痔痛七八個月腫大血瘀核
陳文廣患痔痛滿十外年下濺血如湧泉
陳安靜妻生內翻花痔十八年痛極難臟
蘇圻慶妻忽然染霍亂陰痧並嘔瀉瀉痢
蘇根和患風熱軟腳痿風刺骨鎮陰風
楊文炳小兒患吐瀉變慢脾驚風甚危症
傅文桂外孫女先咳嗽轉慢脾神昏目倦
泉和成妻子染其痺痧症厥熱重症急
蘇甘某小女驚痧發火瀉一大染嘴腹脹
楊歷逢小兒風火痰閉氣喘急角弓反張
林文弄小女忽然牙關緊閉變急驚風症
林慶源病傷咳血小女患驚風妻中風痿
厥徵欲脫汗出痰喘聲鉤瀕危什分險症
溫等十六人均患危險病症各延數醫調治罔效
一概就醫李順修李棋在父子先生俱其一一治
愈足見先生名不虛傳精增幼兒科及男婦內外
方脈此皆先生之高手也溫等十餘人受恩重大
感激莫名愧無以報謹將其人所患病症登諸報
端一則藉頌先生大德二則廣告儕輩倘患斯症
者知所問津也

李順修父子先生住存實坊大坡入閣仔街
新發興剪髮店對面門牌二十五號者是也

實助

洪金鑑 林文垌 梁金苗 黃金毛
蘇圻輝 陳文廣 陳安靜 蘇圻慶
蘇根和 楊文炳 傅文桂 泉和成
蘇甘某 楊歷逢 林文弄 林慶源 全啓

民國十八年五月十四日

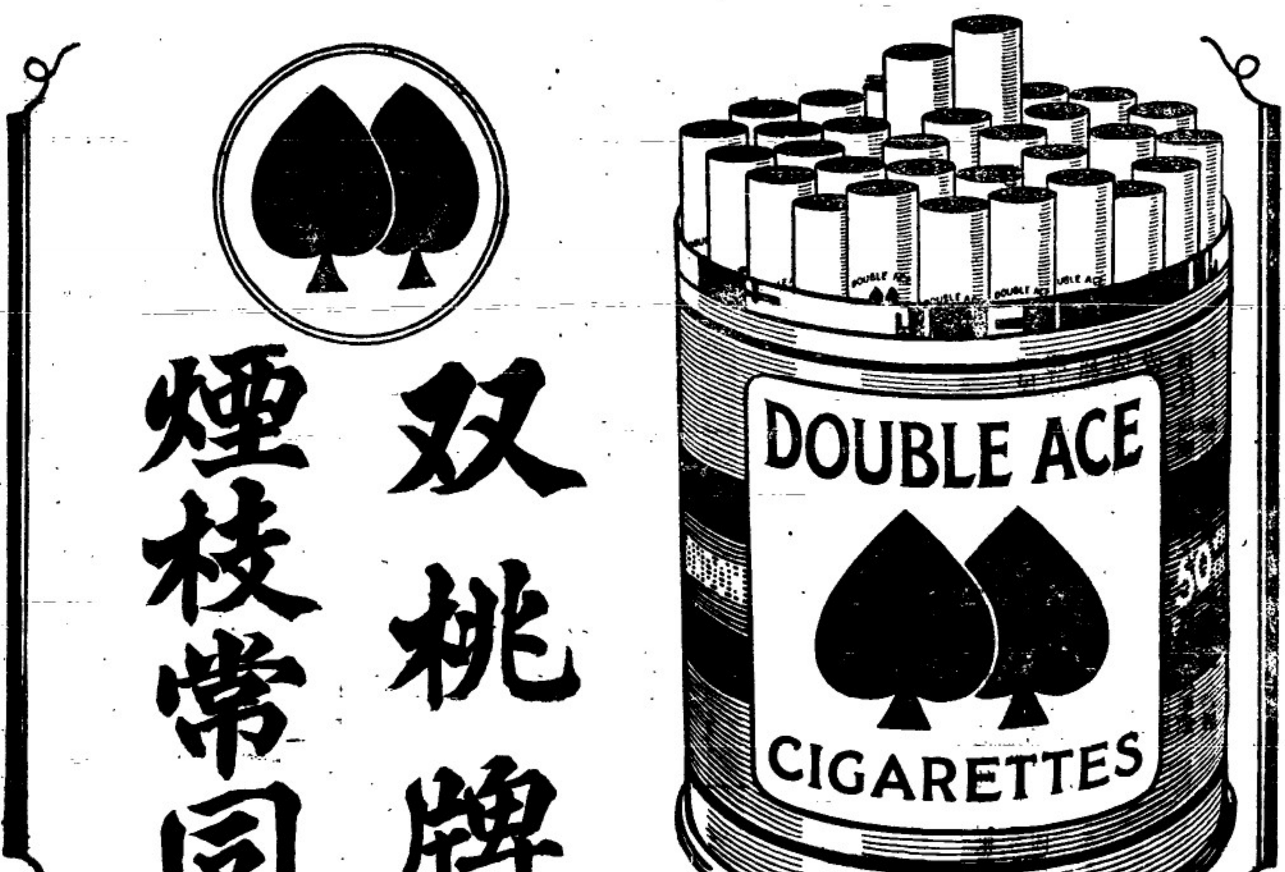

世界上最優之胡麻子油

GOUREPORE LINSEED OIL

錠標胡麻子油乃特製為白鉾漆之用他種之漆亦可應用極速晒乾又復光耀奪目且極耐久不變蓋此油係以最優之材料而製非常純潔并無雜以他物誠較市上任何油為經濟也

可向各漆店及供給汽船用品店購買

唯一代理人新加坡義利洋行

鷄象標麥酒

請以有用的金錢購飲最上等的「帕仙兜拍麥酒」

此酒係熱帶最完美衛生止渴飲料沒有化學藥品及惡效力包含在內兼之價格與別標相同請購存於家以饗賓客

請飲一杯起的「帕仙兜拍」方知其味道之美呀

總代理 吧智仲西遠有限公司 新加坡 檳榔嶼 吉隆坡

SOLE AGENTS:—PATERSON, SIMONS & Co., Ltd.,
Singapore, Penang and Kuala Lumpur.

他父親說

鐵民能得康強活潑皆嬰孩自己藥片所賜也

很多父母因自己小兒瘦弱多病見了他人的兒女康健活潑不禁暗嘖稱羨因參次一知其何由以致此此姚仲華先生所以將其經驗發表而為此等父母告也 姚君係哈爾濱中國銀行行員

他說（小兒鐵民因傷風發熱吐乳不眠加是經旬乃至皮黃骨瘦體重日輕經醫服藥都無效驗後從友人之勸投以嬰孩自己藥片病狀漸去不二旬完全告痊自後凡遇小孩微有食積傷風咳嗽以及出牙各症輒投以此片兩盒鐵民現年五歲能得體力壯健精神活潑皆嬰孩自己藥片之賜也）

嬰孩自己藥片係專治小兒腸病之和平而有特效之良藥各藥房均有出售或直向星加坡馬大甲街草廉士醫生藥局函購每一瓶內良大角每瓶三元郵力在內

保精益腎丸

廉威醫生祕製保種益腎丸爲著名腎病之良藥至於神經衰弱亦由腎病而發生與及種種危險之症而至人生何無樂趣患斯疾者日見增加是因經濟問題生活競爭而至勞心者日益之故耳但是症發生以後精力因之而減少神經或時而作痛生機或由此斷絕甚或於男女性生活亦失其愉快疲勞殊甚從此種種危機由然而生矣如早老，遺精，視力減退，腦力衰弱，精液減少，記憶全忙，腰酸，脚軟，惡夢，脫毛，性慾失歡，精神困倦，頭暈，眼花，多尿，失眠，顏面早衰等症，請服此丸則可救於未來矣

每盒價銀　一元二角

每打價銀　一十二元

批發各埠藥店克己均有售代

叻石會豐商店批發

眞正的家累

眞正的家累並不是俗語說的妻兒一担乃是病妻弱兒羸（即一担）此種家累較諸開門七事煩重多多凡曾感受此種家累者每苦擺脫無從莫知所可此所以曾素梅夫君陳式金先生有感于韋廉士紅色補丸之援助也

陳君原籍福建同安現任馬大甲某號職員彼之來書云（內子曾素梅因家務煩勞以致胃納銳減頭痛腰疼面無血色肌膚瘦削疲弱不堪產後數月腿部腫脹而且經期不準白帶淋漓歷經醫治本無大効後閱報知韋廉士紅色補丸可療斯疾乃試投之數瓶之後胃口頓舒體量亦增續服數瓶諸症悉除經期準確體力增加現在不特內子精神飽滿百病俱無即小兒亦康強茁壯喜樂平安矣）

夫軟弱之父母難得康健之兒童理也亦勢也是故父母培一分之體力即兒童增一分之康健韋廉士紅色補丸補血強身之效原無性別之分故不特爲羸妻弱兒之救星亦爲操作乾綱之良藥也

價目每一瓶叻銀一元五角每大瓶八元郵力在內

遠東總發行韋廉士醫生藥局星架坡島六街

凡經售西藥者均有出售　奉贈衛生小書（中國今日之所需者）如蒙片案詳示姓名住址即當奉不取分文

新醫大全

願世人所著之病醫大全可謂集幷療治療之大成然其卷帙繁浩研究須時而且既製道地膏丹亦非易事若誠備如意膏一盒費時不過數分耗資不過大角而足抵熟讀一部之病醫大全矣

如意膏清涼滋潤爲近世皮膚藥之大成無論皮膚發炎潰爛或痛癢至如何地步一經敷用莫不立奏膚功　如尊處無從購買如意膏可寄叻銀六角至星架坡馬六甲街韋廉士醫生藥局郵奉一盒可也

請購服"也士薄羅"藥片以治一切的疾痛！

請勿購服其他的代替品，恐會損身故也。"也士薄羅"藥片係純正的英人出品，不傷身心的靈藥呀。

百發百中

"也士薄羅"係細小白色藥片，用衛生帶包捲的，服後立刻見效。無論何時，任何氣候，服之咸宜，服後又不須就寢。

請速購服"也士薄羅"藥片。

主治

頭痛
腦痛
牙痛
不眠症
腰痛
風濕症
臂骨筋風濕症
神經炎
腦筋痛
酒後不爽

"也士薄羅"藥片一經服下立刻見效，能於五分鐘至十分鐘內除卻最劇烈的頭痛，能於一夜之間消除風濕症。

二十五粒裝每盒六角
十粒裝每盒價

馬來亞總代理 慕娘有限公司

The Borneo Company Limited

SINGAPORE, PENANG, K. LUMPUR, IPOH & T. ANSON.

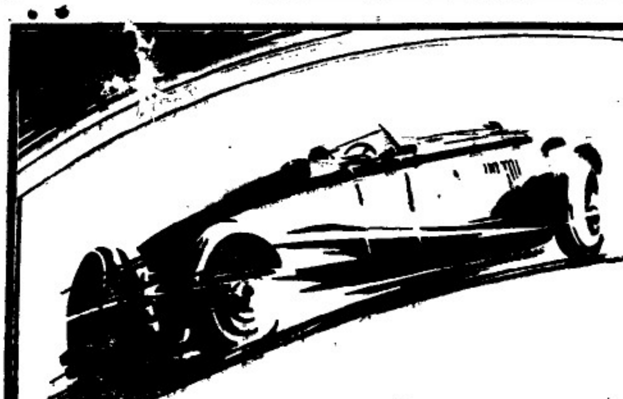

ALL-WEATHER TREAD 堅固曳引力之性質特製有高等速度及偉大之駕駛力——而且可担保其安穩與舒適也

GOODYEAR

3-23-17

贈送十日試用管請即填寄贈券

美國電影明星

茂潤女士

對於必素定牙膏之批評

觀衆之論電影中人，注重於其齒牙皎潔，之是否美潔白潤極關重要，現今惟必素定牙膏能使齒牙美潔白潤，是以為人所重視者少，已明其能化除齒垢之品，相等其功效之定，三[illegible]

Mae Murray

電影明星一一美牙金

何以電影明星能有此明細皓齒以傾衆之傾倒，如何可用同一方法使有同樣之齒牙只須用此試驗即能明瞭此方法乃全球著名牙醫所勸用也[illegible]

保護牙磁

必素定牙膏之用，解除污膜保用一種極軟之物質，不雜有傷牙磁之砂礫

Pepsodent

各處藥房百貨商店均有出售

必素定公司啓(一)

總批發處 THE PEPSODENT COMPANY, DEPT. S6-2, 11 COLLYER QUAY, SINGAPORE

今附上郵票四分請賜必素定牙膏十日試用管一管寄至

住址

名

收

為荷此致新嘉坡紅燈碼頭門牌十一號必素定公司S六之二部

DEPT.

Sole Agents for Malay Peninsula

The Anglo-Siam Corporation Ltd.

Incorporated in England

特此通告

俾衆週知

[illegible]

EVEREADY

永備電筒

堅固耐用

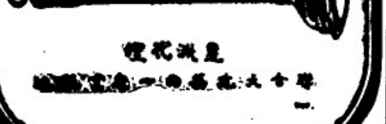

星洲代理

[illegible]

○鳴謝啟事

敬啓者永泰旅外聯合會本屆第三次代表大會開會地點借在吉隆坡同人等奉命出席大會曼吉隆坡永泰會館諸君對於大會籌備之熱烈備極之殷勤款佩無既又蒙竭誠招待優禮有加與夫蒞盛情公私均感用特登報聊表謝忱并祝進步無疆

新嘉坡永泰會館代表林青山　王肅丹

柔佛埠桃源俱樂部代表劉冷俠

廈門永泰旅外聯合會總會代表林子堅　劉志清

永泰民國總局代表劉子寬

森埠永泰會館　桃源俱樂部　代表林彬卿　劉時清　鄭文炳　郭東壽

吉都巴轄永泰會館代表鄭作鎰　陳審命

霹靂永泰公會代表洪繼寬　黃韻山　鄭弄遠

芙蓉永泰公所代表顏秀科　李振華

巴雙永泰公所代表李鳳巍　余遜田

檳榔永泰公所代表陳承綸

廈門永泰會館代表李崇璋　王肅丹

馬六甲永泰會館代表周梓昌　林先純

馬六甲桃源俱樂部代表顏澤圖　鍾毓偉

丹戎馬林永泰公會代表林論丹　呂永田

昔仔哥汶永泰俱樂部代表林汶泰　蔡振源

等同啓

民國十八年五月廿九日

南洋

——萬　歲——

●科學會議消息

▲人種學系討論會紀要

太平洋科學會議人種學系在爪哇開討論會：已於廿日閉幕：討論會內有英代表斯密教授與澳洲代表赫會氏：共同討論圖騰制度：一方根據歷史：一方就現代情形：各執一見：互相爭辯：引起學術界絕大注意：芝加哥代表柏蘇教授演講美國各民族之異族通婚：謂內革羅族與白種人結婚：體格特強：柏蘇教授亦注意到東印度之荷蘭混血種：科羅佛夫氏發現印度支那之樂器與婆羅洲樂器相同：海峽殖民地之樂器亦然：斯德爾歐氏演講爪哇佛教勢力：俄京審索之論文爲中國文化在亞洲北部之勢力：討論會中談及巴布亞民族對西方文明之態度：孟頹爵士謂各處土人欲避免亡種之禍：應接受西方文明：西方文明能使土人不畏鬼神：最後談及葛拉加島火山爆烈問題：

▲中國代表之提案及行蹤

太平洋科學會議：現已移在萬隆：逐日開會討論各種科學問題：二十日開生物物理合組：及農業分組會議：中國代表出席者有翁文灝沈宗翰胡景蘭：參加員丘向榮：討論沿太平洋糧食問題及火山問題：彼此討論事件：預測經過情形：防禦方法：至爲熱鬧：自明日後：復有種種分組會議：二十一日爲物理生物組：物理組：生物組：農業組四組：二十二三四五日物理生物農業三組：其中復分動物植物農業地質火山天文古生物各專門會：二十三日黎國昌提出關於動物細胞問題：陳煥鏞提出關於廣東植物問題：胡先驌提出關於東南植物問題：二十四日沈宗翰提出遺傳問題：余志新提出天文問題：胡景蘭提出兩廣地質問題：與有翁文灝等七代表：遲到：所帶來論文：須明後日方能排定日期提出：合其他各國學會提出論文統計已逾千數：每日上午開會：下午參觀各種科學教育機關：閉會後：各代表分頭到各地遊觀：其所定地方爲芝拉札：牙律：日惹：諫義里：馬冷：棧羅：而泗水則爲最終地點：在此遊觀期間：各國代表：行蹤不能一致：卽中國代表於會後：有卽回國復命者：有卽回巴城者：有擬遊觀日表旅行者：黎昌國與黃教育事務：須往其他英荷殖屬：故於會後：卽往泗水：復回巴城：趕與兩地教育實業團體詳細接洽討論：擬爪哇時先至星加坡云：又聞今晚(二十一日)高監市政府讌宴：極爲熱鬧：來賓皆穿禮服：中國代表黎國昌翁文灝胡先驌等皆出席：參加員除丘向榮連日在萬隆與會決定出席外：張鏞領事亦於是晚趕至參與：明晚(二十二日)萬隆僑胞團體開會歡迎中國代表：并請演說云：

●亞庇各界等備六一紀念忙

—亞　庇—　（通訊）

中華總商會——該總商會自接到總領事館轉奉外交部之電令：卽于五月十八日開臨時會議：計到會者有正會長章靄雲君：副會長曾天安君：文牘殷陳深君：與董事員等：共十餘人：當經議決籌備紀念三條辦法：旋于次日發函該議決案之通告附啟兩份以資一閱也

他山俱樂部——他山俱樂部對于六月一日紀念籌事宜：曾經紀載前報：茲聞該部除籌備六月一日赴領署：參加公祭後：將在該部內另行開一莊嚴肅之紀念會：並印有祭文數百張：分發埠內外：藉爲一種之宣傳云云：

茲附總商會之通告一份他山俱樂部之祭文一份如下：

各社團各學校各商店暨各僑胞均鑒：關於孫總理奉安期間舉行紀念事宜：現經妥議辦法三條列下：統祈查照施行：實爲公便：

(一)依外交部之通令由五月卅六日至六月一日止一律下半旗臂纏黑紗停止宴會七日（黑紗由各人自備）

(二)依總領事館之決定各界僑胞可於六月一日上午十時赴館參與公祭并可隨意致送祭文及花圈（鮮花避用紅色）

(三)各學校各商店一律於六月一日休業一天附儀奉安日紀念大會小儀式

(甲)開會(乙)奏哀樂(丙)向總理遺像行三鞠躬禮(丁)恭讀遺囑(戊)靜默五分鐘(己)獻花圈(庚)恭讀祭文(申)主席報告開會志義(壬)各長致紀念詞(癸)奏哀樂散會

亞比中華總商會十八，五，卅

他山俱樂部　總理奉安日祭文

大中華民國十八年六月一日：恭逢吾黨總理孫公：奉安於金陵：波羅洲之北溪：寄食之民：他山俱樂部部員等：緬懷偉烈：哀思潞電：謹設席虔祭：再拜爲文而告之曰：伏惟總理！蓬戶匹夫：弱冠卓立：先天下憂：鼓吹革命：振鐸神州：睥睨清闕：氣吐全牛：伏惟　總理！大勇至堅：目之所注：秋毫無間：志之所向：一往直前：十仆十起：百撓不屈：伏惟　總理！犧牲一身：茹艱飲苦：亡命半生：鼎鑊不顧：虎口頻經：倫敦搆難：廣州蒙塵：危疑窮困：追思憎驚：終年勞瘁：淚死方寧：伏惟　總理！人定勝天：卒造時勢：獨挽強瀾登高一嘯：旋坤轉乾：武昌發難：新國紀元：伏惟總理！博愛羣生：步趨親翰設三：民追夫附世：正義益伸：弟子率教：秉師北征　三年之內：大盜悉平：青天白日：萬旬同泰：以寡克衆：實賴遺仁：伏惟總理！垂憲億年：今方南下：宿安：滿藥破碎：湯淚漓闌：炎荒羈旅：展謁無緣：賦設增位：肅荐醴馨：嗚呼噫吁！總理長辭！方今訓政：甫立初基：萬機以內：轉見攙橫：願我政府：勉遵偉業：公忠廉潔：姿正百司：剛柔互劑：化險爲夷：完成革命：惠政實施：願我齊民：仰念艱辛：忍辱勤苦：爲國干城：勿嚣分裂：勿作敗羣：擁護政府：共策中興：庶克負荷：用慰先靈：哀哉！尚饗

—

●教員改換字頭

—棉　蘭—

▲各埠亦可依照辦理

中國自民國成立：打破士農工商階級後：讀書人可以教書：亦可以作農工商：故來荷屬者：初則多學習工藝苦力書記等職：待有教員則改爲教書：在中國人能文能武：能屈能伸：所謂有文事必有武備者：本爲常事也：惟荷屬地方：則入境時習工藝苦力書記者則不可教書：但當地政府知中國人智業常有變更：因特令初入境時報名工商苦力後來改做教員者：將居留字交回移民廳批明改爲教員：以符法令：聞本棉六華校教員中：有十餘人係初入境時學習書記財副以及做鞋做木各種苦力者：已將此情形報知黨甲太：由黨甲太查明無訛：各教員安份守己：報知移民廳：已由移民廳將各教員居留字批明：從某月日起己改做教員：以便安心教書：以符法令云：又各埠教員如有與以上情形相同者：亦可由學校總理或董事：請就地甲必丹依照辦理：將教員居留字交移民廳轉批：以重職守也：

●十齡巫童服毒自殺之罕聞

▲聞係因見棄於乃父所致

本埠附近甘江不岸地安：有巫人某：夫妻潦倒力食：有一子年已十齡：月前該巫人因夫妻反目鬧至雙方離異：當時子則歸由爲母者撫養：自後該巫人夫妻：遂成參商：惟其子念父之心：一時尚未能忘也：前日該巫人適乘電車經過其子門首：其子瞭見之：乃大呼爸爸：惟該巫人竟視爲陌路之人：不顧而去：其子因憤爽殊甚：因鬱鬱而返：至房門首：竟突然倒地：不省人事：旋卽斃命：爲母者見狀：急召醫查驗：據驗得係服毒自殺：當時有知其事者：謂該童服毒原因：係因欲其父見棄：故萌此短見云云：然以十齡之童：果因此而輕生者：則亦可謂奇矣：斯聞如是：姑誌之：

▲本報特別啓事

啓者閱報諸君如有每日未能接閱本報者可卽通知以便查明補派特此通告

本館謹啓

地千路白濁丸

此藥丸創於一千八百十四年為世界上最靈効之白濁藥㨿治五淋白濁尿管腫痛服三點鐘內立見奇効

有欵疾者急宜購服

南洋總代理

會豐商店

FOUR ACES

VIRGINIA CIGARETTES

四點牌

香烟

This advertisement is issued by the British American Tobacco Co. (Straits) Ltd.
(Incorporated in England)

R一福

△有福之孩童（四）

此小孩乃係有福之嬰兒所用之食料（嘉騄藥）牛乳粉因與桌子之食料相同也此粉能使嬰兒快樂强健及滿意乃世界上嬰兒之優良食料一切醫士莫不讚許之因彼亟知此粉之優美性

唯一代理人英暹有限公司啓

Glaxo

Sole Agents:
ANGLO-SIAM CORPORATION Ltd,
Singapore, Ipoh & Penang.

亞陶反西林氏

君此病係風濕骨痛症惟亞陶反西林氏能療治君之脚痛亞陶反西林氏最有靈驗風濕骨痛之妙藥病者服後有非常之應驗因此藥能除尿道酸質誠無上靈驗之藥品經醫學家驗過服此藥之後除時減痛醫好之後不致發生別病請速購服諸君光顧注意請認明商標為要亞陶反西林氏藥品以免悞服別藥每筒弍拾片每片重七厘半

SURINA THEATRE

蘇

六月五號至十一號開映

▲頭場七點半

笑劇

一個懷娃者

巴黎遊記 九本

百代時事

本院主人啓

GAIETY PICTURE PALACE

牙池

七號至十三號開映

▲頭場七點半

▲二場九點

野五 七本

百代時事

笑劇

判案記

本院主人啓

○新嘉坡同濟醫院醫學研究會選舉大會啟事

啓者本會訂定本月九日星期日下午一點在同濟醫院開選舉職員大會屆時務請依時賁臨並選舉票經於本月一日由郵遞傳恐僑僑地方或有不能遞到及漏派之處倘有未曾接到此項選舉票者請即偕伴或親臨本會領取爲盼此佈

醫學研究會啓

大中華民國十八年六月五日 〔三〕

久咳成癆

多[illegible]肺日久成癆查治癆必急之藥迄今各國尚無發明目下只有（專門治咳大醫生）唐拾義久咳丸直接有革咳治核之效間接有防癆保肺之功本濟藥舍此真屬防微杜漸特此忠告有咳者速服（每瓶一元）

上海 廣州 香港 父子大藥廠發行

哮喘丸 此丸乃專治咳大醫生唐拾義所發明專治哮喘氣[illegible]

以言[illegible]此丸[illegible]

每瓶一元

〔附告〕[illegible]

總經理 [illegible]藥房

但用些少著名之利亞巴林氏醬汁當可見其効用如何而使諸君爲之驚嘆也僅需數滴即能使任何菜蔬得有佳妙之滋味

LEA & PERRINS' SAUCE

君不能再有過於此之嘉飲！

麥精茶能使君一飲而再思君能驚奇其良善於其富有豆質之味全不與他種相同使君愈飲而愈妙識爲君常欲樂享麥精茶亦有益於君根爲純粹完全麥粒製成無咖啡精亦單寧之有害質雖飲之極多終不能少害腦筋又容易在杯中制備只將沸水冲一小湯匙之麥精再加之以牛奶使其味甘甜麥精茶亦可爲節省之飲品

波士頓麥精茶

星洲代理一摩寧非遠

INSTANT POSTUM
REG. U.S. PAT. OFF.

本罐茶可冲二十一杯 [illegible] 星洲合群大建築而摩寧非遠馬來亞有限公司

藍罐[illegible]—永遠一樣—不會變質氣味芳香

係揀選上等黃金色「浮尼基亞」烟葉製造製造家係倫敦「略爾那斯」有一百四十多年經驗故所有出品稱爲全球最馳名

總代理轄典[illegible]拉沙露父子有限公司

新加坡　檳城　怡保　吉隆坡

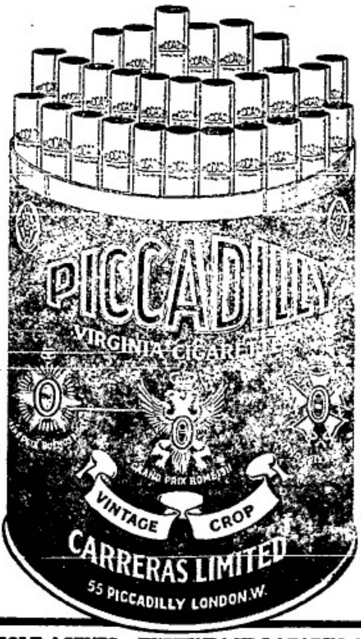

MADE IN LONDON, BY

CARRERAS, LTD.

SOLE AGENTS:—HUTTENBACH LAZARUS & SONS LTD: SINGAPORE, PENANG, IPOH, KUALA-LUMPUR

優勝劣敗　弱肉強食　語雖陳腐　意實常新

故必有所藉爲以爲體育發展之基礎方能馳騁角逐用特介紹老人牌桂格麥片

老人牌桂格麥片

星洲代理一群合大建築而摩寧非遠有限公司

○星洲改良市政局通告

△爲建造新路於丹絨加東要搭[illegible]之改良計劃……

爲通告與本圖有關之各地主知悉茲按照本局第七十三則章程已將由兀律要搭切律建造新路之改良圖擬就該圖之範圍概詳列於下關於該圖之詳細可於辦公時間內至亞安德烈路工部局大樓本局司理人辦事室參閱如有意見儘可與本司理人接洽此佈

△該圖之詳細

此地段皆表明於種澗圖武金廿五號并號五六—五一，五六—五三，五六—五五，五六—五七，五六—五四，預備道路，五六—三，五六—四六，五六—四七，五六—四三，五六—三六，五六—四五部份，五六—三四，五六—一五，五六—二五，五六—四一，五六—四○，五六—六，五六—七，五六—八，五五—三部份，二—二，二—一九，二—廿一部份，二—二部份，二—三八，二—三九，二—三三，二—四○，二—四一，二—三二等段。武金廿六詩拆段五○—四二，五○—三三，五○—二四，五○—七，五○—二九，五○—三五，五○—三六，四九—二，四九—一七，四九—一六，四九—一五，四九—一三，四六—二八，四六—二九，四六—三五，四六—三四，四六—三六，五四—一，四五—二，五五—三，五五—五。

星洲改良市政局司理人哥也啓

民國十八年五月廿一日　【格八】

○星洲改良市政局通告

△爲活打蘆街及冥都律街角之改良計劃……

爲通告與本圖有關之各地主知悉茲現按照本局第七十三則章程擬就堂改良圖卽活打蘆街，冥都律，皇后街及啊吉街範圍內等處圖中所註之地段概詳列於下關於該圖之詳細可以辦公時間內至亞安德烈律工部局大樓本局司理人辦事處參閱如有意見儘可與本司理人接洽此佈

△該圖之詳細

此地段皆在坡中第十二區曾註明於政府叢澗繪圖內卽一八二，一八三，一八四三，一八四二，一八四一，一八五六，一八五三，一八五五，一八五二，一八五七，一八五八，一八六，一八七，一九五二，一九五三，一九五四，一九六一，一九六二，一九七，一九八一及一九八二等段是也

星洲改良市政局司理哥也啓

一九二九年五月十三日　格八

先後天丸

培元先 後補丸 崇治先天不足後天
失調與及諸虛百損病後欠補煩熱
勞生作事善忘勤勞傷神憂鬱傷肝
五勞七傷腰痛脚軟色慾傷胃思慮
傷心胃不消化頭暈目眩午後潮熱
老人夜尿等症均皆合服誠爲補品
中最和平之良藥矣

每盒八角　每打八元

批發克己各埠藥店均有分售

南洋總代理石叻庇能坝羅會豐大藥店

承頂聲明

據營者新嘉坡小坡桂英實得力街門牌一百零七號原號居係許良清許敦名兩人合股手創飯店生理招牌潮利號其鋪中居底傢私全盤今因志圖別業願將該居底鋪中傢私退盤與壽和承受接手照舊其招牌另行改造將適成號三面憑中核算時價估值退出英大銀一千二百元正該居底並鋪中器具等件於本年四月廿二日起在前潮利號有與街鄰諸號往來數目担借會款等情俱登報聲早期內前來理會清楚逾期不到者係是自悞與承頂人無涉此係兩方商定各無反悔先此聲明永無後論此佈

民國十八年五月卅日

承頂人壽和　同啓
退盤人許良清　許敦名

屈臣氏新出品鮮橙汁

南洋總代理 星洲 商業代理公司 電話二〇二一

日人也崇拜文天祥

〔燕都舊迹〕自平寄

宋先烈文信國公爲元兵所執，不屈以死，忠烈之氣，千載下猶仰之。北平有文公祠，在府學胡同，即其死難地，現由十八小學校保管，祠內懸聯古碑，楣目皆是，文公泥塑像供於正殿，白皙長鬚，豐以冕旒，身被紅色金龍錦袍，雙手拱笏而坐，殿外院有古棗樹一株，具龍形，傳爲數百年前物，前院又有古榆樹一株，樹身約三圍，枝幹蒼古，鱗鬣南向，傳爲文公所手植，文公死時，南向再拜，此樹蓋精靈所寄也，杭州西湖岳武穆墓前之樹，與此有相類者，未可目曰迷信附會也。最近有日本陸軍教授數人，專誠拜謁文祠，而保管該祠者拒絕之，詢其有無得當地官廳允許，日人懇之不已，曰，吾儕於日本青史中，知文公死難事甚詳悉，文公爲頂天立地勇男兒，文公祠已成爲中國歷史上之名勝，崇拜忠義節烈，豈分國界，吾輩之來，誠具熱忱，奚須問老人然後晉謁也，保管者乃諾之，日人入祠，乘文公像前，行三鞠躬禮，瀏覽一遍，反問保管者曰，中國人之於文公，其亦崇拜否乎，奚爲其祠敗壞若斯，而不加以修理也，吾儕雖非中國人，但敢表示崇仰先烈之意，願捐百金以爲修理費，保管者愕然，滋內慚於心，而金不可受，姑托詞却之，謂已預備修理，款項已集，特未興工耳，日人無詞以退，而保管者受強烈之刺激，現已具呈政府，□予撥款，文公之忠義聞於外邦，文公祠不可不紀也。

最新奇的離婚理由

談瀛

美國紐約，有克洛晉拉合曼夫人者，歸其夫已有年，日常實用之品，非夫無不一一爲之置辦，物質上之生活，殊使他人爲安適，惟克洛夫人竟於一日提出離婚要求於該市之高等法院，理由書中所言，亦未嘗不承認物質上生活之安適，但言其夫日常恆拒絕與之接吻，彼深再不願與之繼續同居云云，推官乃訊之曰，婚幾何年矣，曰，已五年，曰育子女乎，曰，有，夫竊子女幾乎，曰，會屬慈愛，惟余之所以求離婚者，非由於被告之惡觀，乃因精神上之生活殊苦，不能一日留也，陪審理該案之主任推事曰施陶恩氏，一法學淵深素負時譽之推官也，遂下判決，允其要求，其判決理由書中，有言曰，此種案情，爲法院古今所僅見，夫以其妻拒絕與之接吻，而要求法律上之救濟者，固多前例，然其於同一之理由，由妻訴諸法律，以求最後之解決，實未前聞，妻是否有是項權利，是以爲離婚之請求，此先決問題，當先認定今日婦女在法律上之地位如何，查本州法規男女在法上有同等待遇之言，則妻亦當有此同等要求之權利，被告雖不缺於其妻及子女必需品及娛樂等品之供給，然拒絕不與其妻接吻藉以表示愛情之決裂，亦堪爲冷遇其妻及不近人情之鐵證，無厭告引此爲離婚之請求，自不能謂爲毫無理由，

作者曰，考之實際，此項判決，亦頗有理，夫於朝出暮歸時，與其妻接吻，在夫的一方面，或有認爲無關輕重之日常禮貌者，然對於妻的一方面，則實有重大之意義存焉，使彼慰藉一日不見之相思，復股勤治家之精神，振復之氣，心滿意足者，全繫於此，故朝夕之接吻，爲爲妻者應享權利之一種，實無庸否認，施陶恩推事之言是也，然反而求之我國，則又因環境習慣之不同不得視爲通例矣，讀者幸毋加之譏會焉，

孫傳芳亦是忠實同志

〔君度〕

孫傳芳近來大概很革命了，經由忠實同志張學良介紹給我們的總司令委爲平津衛戍司令，這雖是我們的總司令爲聯絡張忠實同志加入討馮的一種策略，但也是收容革命人材的一種辦法，祇問革不革，不問開不開，就是最近要人們的革命方案，

打倒軍閥本來是國民黨最得意的口號，國民黨之所以有今日，也可以說是一半得力於這個口號的効用，一般『浮薄青年』集中于反軍閥的戰線上，也是爲了這個口號，但皆□□國民黨打倒的軍閥，除了他們自己

執着不顧做忠實同志

的吳子玉和張宗昌之外，似乎還沒有一個，

在國民黨喊出打倒軍閥的口號之後，我們對於這個口號的解釋，以爲打倒軍閥都應消軍閥的意思，沒有想到要打倒的軍閥，打倒他們沒有戰鬥力的時候，可以請他在青天白日下同做忠實同志，保存原有的指揮刀，如唐生智，張學良及現在的孫傳芳，

提起孫傳芳，我們就想起南昌之戰，俯六軍全軍覆沒，程潛僅以身免，蔣介石仰天痛哭，幾被生擒，假如當時沒有第三軍到援，今日的中國，還不知是誰家的天下，至龍潭一役，尤爲險惡，設無第北軍的死守及當年皆軍由安徽步散歸路，則南京必落孫軍之手，自爲意中事，經過這樣的血戰，彼此勢不兩立，自不待言，蔣氏果站在國民黨的立場上，無論如何，都沒有引用孫傳芳爲同志的理由，何況他勢憂來歸？像孫傳芳這樣的人物，盡可以公然在國民黨統治下任官吏，所謂國民革命，所謂打倒軍閥等等口號，從此可以束諸高閣了，

軍閥忽而武裝同志，武裝同志忽而軍閥，變來變去，無非是這一套戲法，我們見慣了許會是得尋常，最倒霉的就是當年爲要打倒軍閥而加入國民黨的青年，已經死去的自然是白死，沒有死的若見當日用大刀隊押着青年的國民黨員去砍頭的革命對象，今日一樣的威風凜凜站在高台上向他們狂笑，也就夠受，

銷魂的襪鈴

〔維〕

近來女子的裝束，旗袍以短爲貴，還意不過膝頭，於是他們的褲子，只能在大腿之半，就是從前夏天所穿的短褲現在老實就穿在旗袍以內了，不過比了東洋人的不着褲子，到底要勝一籌，爲了恐怕下肢露出肉體起見，所以凡穿短旗袍的，都着長統襪，而那種長統襪，又都是肉色的，要是近視先生一看，簡以爲年輕女子旗袍之內，都是不穿褲子的，因褲短之故，於是考究到襪帶，尋常的不過用一種寬緊帶罷了，而寬緊帶也就有種種色顏，種種花樣，沒假而有把黃金組成吊襪帶的，還有在吊襪帶上綴小金鈴幾數，行時鄉鄉有聲，卻不知這聲從何來，原來長統襪長至胯際，她的吊襪帶也吊到胯際，而細碎鈴聲，卻還是隱約可聞，讀畢倚虹『人間地獄』描寫姚嘯秋和杭州花國大總統秘香一段情事，有兩句詩道『清冷樓護山下月，腕鈴一響一銷魂』因秘香腕上帶有一隻手鐲，鐲上有三五金鈴，不知現在她們把腕鈴移爲襪鈴，移至隱秘之地，當那羅襦乍解，芳澤微聞的當兒，銷魂程度當過於當日秘香腕鈴咧，

逸民野享

曾仲偉

法德兩國交界之處，祇隔一村，雞犬相聞，可以招呼，但遇兩國衰逸官員到此，兩界居民，則不能私相往來，如要往來，須領護照，倘無護照，即科以越邊之罪，然兩界居民，儘多婚媾，親戚燕會，多因此而不能如願，每引以爲憾，國法如此，亦無可如何也，一日，有德界居民某甲，招法界親戚某乙燕會，法界親戚聞之，欣然赴會往，是日適值關巡查官立於界上，阻其來路，乙祇得退回，甲遙見其戚已來，忽重又退回，悟爲巡查官敗興，因亟以手止其回去，遂搬紅氈桌一條，鋪於兩國界上，招乙坐於法界一面，己則坐於德界一面，因取酒食，互相酬酢，彼此以手往還，是則寸步不移，巡查官在旁監視，雖惡其狡，然亦無奈伊何，祇得聽其歡呼大嚼而已，但不知兩界男女，苟當婚嫁之時，亦照野享之禮，行上古野合之風乎，哈哈，

美國盛行之原始舞

美國最近有所謂原始舞者，始於一九二五年耶穌誕後之夜宴會，其意深遠，而其事則甚趣，所謂原始舞者，表示人類已厭棄物質生活，而返於原始民族之狀態也，以美國今日物質之文明，而其國人乃作茹毛飲血野處穴居之想，豈物極必反之理耶，抑奢靡社會之紛擾，固不若狉獉時代之寧貼也，今請分段紀之於後，以爲奢華社會之棒喝，而亦一新吾人耳目之奇事也，

▲原始舞之佈置 原始舞既示以厭棄物質生活，而返於原始民族狀態，故其布置，亦殊簡單，多藉天然景物，以爲場所，如假山泉水草原野等物外，復以珍禽野獸數十頭點綴於其間，人獸混處，眞然無間，即與會人之服裝，亦須服毛戴羽，袒臂跣足，力倣太古茹毛飲血之民族，殆即所謂裸舞也，電光悉取澹光法，每當月明風清之夜，始鳴鼓扣琴，舉行宴會，會中不許操現行之英語，代以各地土語，不能作土語者，不許發聲，故列席者，多噤若寒蟬，亦無須動作，惟聽各地周秋『呴口旁』之土語，及音樂步伐之聲音而已，

▲原始舞之情狀 原始舞女，數凡廿三人，居中者名爲舞后，餘爲舞妃，舞女皆妙齡女郎，非茂麗之花，則舞蹈明星，舞時，自舞后至舞妃，皆裸其體，一絲不掛，儼若無遮大會，但觀舞者不得交頭接耳，不得談笑，以示司空見慣不足爲奇之意，夬然後反於原始民族之情狀，然賓客中凡被舞女目笑用挑者，即須爲舞女之舞伴，不得稍拒，一夕，舞后目迎一客，方欲選爲舞伴，而客乃新自遠方來者，未知其例，忽忽出舞臺，后遂令此人退會，奏入厚罰，無緣消受，其後自悔不已，此亦舞場中之別開生面者也，

▲原始舞之歌曲 方舞幕未啓時，樂聲大奏，所奏曲本，爲十八世紀戲曲大家飽曾登所著，聲調悲涼，詞旨深遠，大有令人回頭是岸，飄飄出世之感，舞女皆能按聲調之抑揚，而定舞步之快慢，依鼓聲之高下，而判姿態之曲伸，及散席之頃，舞女挾衆而舞，亦能恪守舞例，以壓止獸性之冗濫，此亦現代舞之罕見者，

寧市禁市民赤膊

〔鳳凰池上客自京寄〕

當着暑天的時候，我們中國人有一種赤膊的習慣，尤以一般肥胖人最肯赤膊，赤膊雖然是涼爽舒適，但於禮貌上未免欠缺一點，而且有些衛生家說，這是很不合衛生的，

南京的市政，近來突飛猛進，於觀瞻方面，頗肯做些工夫，現在以奉安期將屆，預料中外人士來京參加典禮的必定不少，腳天氣又漸告炎熱，倘若奉櫬蒞寧之際，市面多有發現赤膊的人，豈不是給中國人丟臉，玷污了南京市的顏面，所以爲先事預防計，由公安局嚴行佈告禁止赤膊，就持着奉安典禮作話頭，說無論天氣是何炎熱，市民不得裸其身體，倘有違背，即予以相當懲罰，這令一下，贊成的自屬不少，祇苦了有些胖子罷了，胖子雖是叫苦，但也不敢輕於嘗試，因爲赤膊有事實可稽，易於發覺，不像朱家驊的檢察束胸計劃，究竟有窒礙難行之點呢，改良市政能夠注意到這一層，可謂無微不至了，

蟻之驚人技能

路透

螞蟻係美國大爲一部分人所歡迎，而查報見蟲學家對於螞蟻的研究，其種龜獨厚，因爲他們有很高尚的文化，能製造東西，其智慧不在人類之下，下面我所寫的，便是昆蟲學家，最近研究之所得，

南美洲的地方，有一座蟻城，高二十五尺，這種工程，在螞蟻國裏，稱得是最偉大的工程了，

螞蟻能造紙，並不用一切機器和器具，而每日所得的紙張的分量，竟然能超過人造紙，

螞蟻有農，每到宜於播種的時候，他們能成隊出去工作，種植的東西，以草菌芝，蔬爲大宗，此種植物，在半種於地下小穴，冬令氣候寒冷，蟻皆藏不出，即以此爲食，

木虱之於螞蟻，猶牛之於人類，他們代螞蟻工作，到了晚上，由螞蟻驅至廐內，廐的四周，則關以籬巴，靈防其逃亡也，木虱吃的東西，肯由螞蟻按時供給，他們沒有無線電報和傳信機，所以郵政方面不十分發達，一切信件，皆由螞蟻遞送，此種制度，同數十年前的快馬驛站差不多，好在他們能勇于任事，並不見得十分遲緩，

西藏婚俗又一奇談

志敏

西藏地介邊陲，居民甚野，其間風土人情，頗有異於中土者，茲就友述該地之婚姻情形，錄記以實本刊，

▲訂婚 西藏男子至二十歲必婚，爲父母者，擇近村之女子，介紹於其子，苟子願爲滿意者，即由術士代爲求合，然後遣媒至女家正式提親，而媒者多爲叔伯，去時盛裝麗服，以示隆重，手擕酒壺一瓶，倘女家許爲婚事可諧者，即留酒爲別，約勝一星期，乾宅遣男僉前往，各日乳費，意謝父母養育之勞，婚禮乃告成，

▲結婚 擇婚日期，亦由術士擇定，坤宅嫁奩數日，即大宴賓朋，至正日早晨，作最後之懷飲，同時祭龍王神，即吾人所謂家神也，新娘沐浴易衣，至父母前請辭，由父母致例辭，不外敬重丈夫，勤儉公婆之類，新娘旋登小馬，而！掩有面罩，即由成友等擁至乾宅，迎親者入門，人各得饗餅一，新郎時已高坐台上，右方空一椅，新娘入座，一時戚友爭將禮物擺置台前，更由新郎之母，以屑巾繞子媳之頸，示並頸之意，婚禮告成，來賓爭相致賀，歡宴而散，

▲又婚 上述訂婚結婚二点，雖習慣上與中土略有不同，然大致尚屬相彷，惟又婚之風，則罕見之奇聞矣，蓋設女嫁之夫，有幼弟者，則女必於日後一一與之結婚，大概相距期間爲一年，設兄弟六人者，即須結婚六次，但第二次以後之結婚，僅家庭間知之，遠不如首次之熱鬧矣，丈夫既多，分配爲難，於是兄弟間各訂專約，不當值者，不准在家，所生子女，呼長兄爲父，餘均爲叔，此多夫制既風行全省，遂致女子有無上之權威，昔報章宣傳之西藏女子厭迫男性，殆即指此也，

感事

〔鐵璧純投〕

蠻陌俠人我不歡，東雲嘯野萬方瞻，牢騷獨恨期年誠，故國新愁見日邊，混亂繼綠戀杜甫，給吹畫角痛陶潛，層層東轉無超脫，辦到源頭又掘黏，

閱報有感

〔箇人〕

統一爽聞近一年，傷心故國混烽煙，強梁媼騎競標切，弱翅蓁黎野網羅，風雨飄搖綠自累，頭顱狂擲寒難憐，紛羨魚肉爭城禍，幣厲横生痛苦鞭，

用事執居中，版築賞期屑夢

「光」

先生亦太左，日新厥勉無窮

「銘」

「精」文章還鏡胆氣，

「衛」社稷曾執干戈，

併日保身，既明且「哲」

當思乃考，遂死猶「生」

待價而沽，何妨韞櫝櫃嚴「玉」「誣」

偶河非勇，須念佳兵最不「祥」

瑣瑣屑屑

鄭客

▲世界中有三個地方，曾經發見綠色的雪，

▲一個婦人的腦袋，在二十五歲，分量最重，

▲每天日出以後的幾分鐘，是一天中最冷的時期，

▲有許多健壯的人，在火車中反覺聽出聲音來，

▲法帝拿破崙與英將惠林頓大戰於滑鐵盧，前後不過八點鐘，即告終了，

▲非尼羅河中產魚最多，形形色色無所不有，爲其他大河所不及，

本坡新聞　二

★羅敏中律印人被殺案昨日開審

醫生謂死者因頭部受猛擊致命：死者兄弟上堂供稱：兇手爲印人朱辦星：肇事先一夕：曾與死者發生爭執：該案今日再訊：

五月廿二早：羅敏中律有某印度司閽人被人砍斃一案：昨日驗屍官開庭研訊：據醫生供詞：謂死者因頭部受猛烈砍擊而死：有一印度人乃死者之兄弟：到庭供稱：是晨約四點鐘：聞附近有呻吟聲而驚醒：乃起床四顧：忽見其兄弟睡在繩床上：鮮血淋漓：復見另一印度人名朱辦星手持一斧立在死者之床附近：朱辦星見被起立：乃立即發足狂奔：走入羅敏中律八拾四號：另有兩印度人聞彼呼叫聲驗至：乃一同到警署報案：此事發生之前一夕：朱辦星曾向死者辱罵：且施以種種恐嚇之詞：至此人與死者因何而爭執：則不得而知云：此案押候今天續訊：

見白色汽車　老婦人就哭

▲原來其子乃被同色汽車碾斃的

有閩籍老婦陳金生之母：住居百囒斯番路：昨晚出街買物：見一白色汽車：風馳而過：該婦倏放聲大哭：淚下如雨：幷聲聲呼兒呀兒呀不置：路人莫明其妙：以爲該婦被車軋傷：爭前往觀察：則又非是：問之老婦：亦不答一言：仍號哭不止：後有一中年婦人扺塲：將老婦扶之而去：事後據熟悉此中底蘊者言：謂老婦有子：名陳金生：以做小工贍養全家：忽於去年被壹白色汽車碾斃：老婦自子死後：遂致神經錯亂：一見同樣汽車：即觸動悲思：不禁流淚：是日亦以如此原因：故放聲大哭：該扶老婦而去之少婦：蓋即其媳：亦金生之妻云云：

★三人同居私藏烟土

準機不審　被警探悉

閩籍人鄭釗：柯寶通：程化等三人：同寓於慕戚士符力門牌八號：因收藏烟土：準機不審：被緝私局員偵悉：於昨夜更深十二時許：由第二百九十六號巡丁：及第壹〇九七號警差：將彼等三人壹併拘獲：搜出烟土：控之於案：今午解署四堂候訊：法官著移交地方審判廳裁斷云：

★木屐飛舞擊中玻璃

△女工人走路太高興
△理髮店主人呼晦氣

石龍岡路附近：有某理髮店者：門旁廚窗：裝有大玻璃：上繪彩畫：極其美麗：昨晚五時許：有大隊女工：放工歸家：均足穿木屐：而大都爲年靑女子：所以走路一跳一躍：帶些浪漫色彩：不知其中有一個人：偶然跳得過于起勁：一隻木屐竟同插上兩翼：脫足而飛：其時適在某理髮店門前：屐既高翔：羣女皆更快樂：夾着用手亂擲：不料竟被擲面擊中理髮店之大玻璃窗：湃然一聲：裂痕顯現：幸尙未破碎：店主人即出外觀察：則那般女工者：早已拔足而亂逃：折入支路而逸矣：理髮店主人：如此亦急得沒法：祇大呼晦氣而已：

★不幸的家庭

▲夫婦相差廿八年
▲交謫之聲不絕耳

潮州人陳某：現年四十八歲：當在故鄉時：曾娶過一妻：但未攜之南來：陳在叻經營商業數年：十分順手：頗有積蓄：前年又就地憑媒納娶葉姓之女爲室：名爲兩頭大：與故鄉之妻：不分大小：葉氏年才二十：嫌乃夫年齡過長：較之自己：竟相差二十八年：因此心中不無抑鬱：而伉儷之情：遂日趨消極：陳某雖略知如此：初則對葉格外溫存：但終不得其歡心：未幾：漸有灰心：對葉亦冷淡起來：於是交謫之聲：時有所聞：本月三日：又因細故遂起爭吵：陳某氣憤不過：隨手用椅子猛擊葉之頭部：葉亦不肯相讓：隨手拿起桌上茶壺：向之擲去：傷及陳之臂部：流血如注：陳至是更屬憤怒：欲奔出呼警：時隣家已聞聲畢集：乃從中勸解：並告陳此乃夫婦反目：家庭常事：何必勸官：陳始稍稍平氣：被人扯入室內：一面復有婦人勸葉氏：一場風波：至此乃得告了結束：不料迄至晚間：葉氏仍怨恨其夫：又嘆人生無味：竟在臥房私吞金戒子：意圖自盡：幸被傭婦察覺：用藥吐出：得慶無恙：惟閱三四日來：陳葉夫婦之感情：仍尙未恢復云

★打了人還不許人家叫怨

其奈有親戚代抱不平何
報告警局拘汝爾去

有華人黃某：不知日前與一同籍人黃强挾何仇隙：上月梢相値于途：黃某乘黃强不備：即猛撲而前：將之推着：幸不曾登言：乃起脚踢：勢如風驟雨下：黃某既飽其所欲：揚長而去：隨行復威嚇黃强不許告人：否則再受毒打：其後事被黃强之戚所聞：大抱不平：遂赴警局領取拘捕票：於昨日下午五時許率差幷數人：馳往沙婆那律：黃某之住所：將黃拘控于案云：

代郵

鄭守恕先生鑒：如有空：請於今晚到敝舍一談：

——鍊許——

★本年五月份英屬馬來亞樹膠輸出狀況

【以噸爲單位】

【輸出地點】	【本年五月份】	【去年五月份】
英國	五，四七七	五，二四九
美國	三〇，九六六	一六，四五〇
歐洲大陸	四，二五七	一，九六〇
英國屬地	一，五八三	三七三
日本	一，五二五	二，三三六
其他各國	一五二	〇三五
統計	四三，九六〇	二六，四〇三

△本年與去年由一月至五月輸出之總額

【輸出地點】	【一九二九年】	【一九二八年】
英國	三一，〇四一	二一，八四〇
美國	一六九，九一〇	八九，七四二
歐洲大陸	二五，九五二	七，七一五
英國屬地	五，六六一	二，三六六
日本	一〇，五二九	九，〇一二
其他各國	六〇三	一一四
統計	二四三，六九六	一三〇，七八九

△本年與去年由一月至五月中輸出之價額

【輸出地點】	【一九二九年】	【一九二八年】
英國	二五，七七三，〇〇〇	二三，五四一，〇〇〇
美國	一三二，七六六，〇〇〇	九九，七九三，〇〇〇
歐洲大陸	二〇，八五五，〇〇〇	八，〇一三，〇〇〇
英國屬地	四，六五〇，〇〇〇	二，五三八，〇〇〇
日本	八，五四三，〇〇〇	八，九一九，〇〇〇
其他各國	五四一，〇〇〇	一四八，〇〇〇
統計	一九三，一二八，〇〇〇	一四二，九五二，〇〇〇

一九二九年五月份：由英屬馬來亞外各處輸入之巴勝樹膠：其量額爲一萬五千五百九十三噸：去年同月爲壹萬零三百五十噸云：

滙票行情一覽表

滙香港銀行掛牌	一百元銀行貼出	十四元
銀行兌現銀票	一百元銀行貼出	十三元八七五
滙汕頭兌現銀票	一百元銀行貼出	二十四元五
滙廈門銀行銀票	一百元銀行貼出	二十四元五
銀行兌現銀票	一百元銀行貼出	二十四元二五
滙澳洲銀行兌現銀票	一百元銀行貼出	二十三元七五
銀行兌現銀票	一百元銀行貼出	二十三元五
滙安南銀行掛牌	一百元銀行貼出	十八元七五
銀行兌現銀票	一百元銀行貼出	十八元五
銀行買現銀票	一百元銀行貼出	十八元二五
滙上海銀行掛牌	一百元	九十六兩七五
銀行兌現銀票	一百元	九十六兩五
銀行買現銀票	一百元	九十六兩二五
滙呂宋銀行掛牌	一百元	一百一十四元七五
期票三十天兌	一百元	一百二十六元七五
滙暹羅銀行掛牌	一百銖	八十元三七五
暹羅銀紙兌出	一百銖	八十二元三七五
滙仰光銀行掛牌	一百元	一百五十四盾五
期票三十天兌	一百元	一百五十六盾五
滙泗浪嶼銀行掛牌	一百元	一百五十四盾五
滙巴呂勞銀行掛牌	一百元	一百五十六盾五
期票三十天兌	一百元	一百五十四盾五
滙紐約銀行掛牌	一百元	五十五元一五一六
期票三十天兌	一百元	五十六元一五一六
滙雪梨銀行掛牌	每元	二司令三届四三三二
滙加吉打銀行掛牌	一百元	一百五十四盾七五
期票三十天兌	一百元	一百五十六盾七五
△印度盾▽	一百元	六十四元六二
滙孟買銀行掛牌	一百元	一百五十四盾七五
期票三十天兌	一百元	一百五十六盾七五
滙檳榔嶼銀行掛牌	一百元貼銀行	二角五
△紙　字▽	一百元	二角五
滙加勞巴銀行掛牌	一百元	一百三十九盾五
期票三十天兌	一百元	一百四十二盾五
△爪　哇　盾▽	一百元	七十一盾
滙泗水銀行掛牌	一百元	一百三十九盾五
期票三十天兌	一百元	一百四十二盾五
滙三寶壟銀行掛牌	一百元	一百三十九盾五
期票三十天兌	一百元	一百四十一盾五
仰救現銀票易中	每元	二司令三届七
期票三十天兌	每元	二司令三届七
金葉每錢角		六十六元
英國半錠金盾每個		六元八角五
△銀價市		二十四元
曾土庫錫		一百零一元

各貨行情一覽表

新嘉坡白椒	一百一十四元
頂上烏椒	六十一元
又中	五十九元
又佇	四十九元
白椒	一百零二元
本坡乚烏椒	五十八元
又中烏椒	五十九元
文烏頂上白椒	一百一十九元
又烏椒	四十九元
一號椰干	八元四五
二號椰干	八元一五
三號椰干	八元
頂上碩莪粉	四元二二五
又上	四元二五
碩莪粉	三元八
又中	三元五
幼下碩莪粉	四元
幼粒	七元九五
中粒	八元五
幼丕	六元三七五
甘蜜開價	八元五
二號甘蜜開價	一十四元三
二號赤甘蜜	一十三元
三號甘蜜開價	十元五
烏甘蜜土庫開價	十三元
廿二號粗花糖每担	五元七五
廿六號粗花糖每担	七元
四十四號幼花糖每担	七元七五
本坡和豐椰油	十九元
芳昌椰油	十七元七角半
又十五斤	二十元
大撰土油每箱	五元一
王標土油每箱	五元
虎標土油每箱	四元八五
箭標土油每箱	四元九
龍標土油每箱	五元
萬載兒麗多上	一十五元
又落箱	十五元
沙勞越兒麗多	十四元五
又落箱	十四元
巨港埠兒麗多上	十五元
一號水牛皮每箱	三十一元
二號水牛皮每箱	廿六元五
一號牛皮每担	六十元
二號牛皮每担	五十五元五
水牛角每担	二十元

△樹乳行情

英國	十辨士五八
美國	二角六二五
現貨	三角五占五
八月	
九月至十月	
十一月至十二月	

米價行情

成兩豐紅船米	三百三十九元
聯興棧紅印米	三百三十二元
万東盛靑印米	三百五十四元
太和盛靑龍米	三百四十九元
廣同盛紅葡萄米	三百零三元
合元豐壹印米	三百四十四元
祥興盛靑鶴米	三百二十六元
又紅鶴米	三百四十九元
元昌利壽羊米	三百四十五元

▲輪船入口▼

船名：勿里哇、綱裕、乜學、豐興、學南、三寒、豆吉、萬智美、豐和、萬和元、都里署、金生

由北干嗎嗇、由望加麗、由龜咯、由文律、由麻坡、由暹羅、由淡味麻濱、由豐盛港、由甘嗎挽、由馬辰、由占卑、由加吉打、轉往香港上海

初一到、初一到、初一到、初一到、初二到、初二到、初三到、初三到、初三到、初四到、初四到、初四到

和豐公司、恆美公司、和豐公司、同紀代理、勝盛、和豐公司、瑞豐盛、瑞豐盛、聯元記、泰商記、眞實得洋行

▲輪船出口▼

△陰五月初一日拜五輪船出口▽

船名	時刻	開往地點	公司
文律	上午九點	往浮羅嗎濱	公司
豐昌	上午九點	往龜咯小文律	和順美公司
豐擁	上午九點	往龜咯小巔峽	和豐公司
嗎勞德	下午一點	大伙蘭	和豐公司
不蘭施尤士	下午二點	往麻坡	同紀代理
登廣	下午三點	往文島三寶壟	和豐公司
實儀盛	下午三點	往寶助加勞巴	和豐公司
仰儀	下午四點	往北干嗎嗇	實得力洋行
		往吉樂口安順	協榮茂
		往加勞巴井里汶	
		三寶壟	

△陰五月初二日拜六輪船出口▽

船名	時刻	開往地點	公司
豐鑫	上午八點	往沙勞越	順豐
南順	午十一點	往砂嗎占遂	鼎豐

臭虫—安息之破壞者

臭虫在此黑暗之被中即行其陰險之工作—剝奪諸君之休息以其齒咬之而使發癢腫或夜中無寐之病苦然將止此傳染病之害物請用「弗力」殺死臭蟲

「弗力」於數分鐘即能將屋中散佈疾病之蒼蠅蚊子臭虫油蟲蟻蚤清除淨盡且能搜索蟲類聚藏之處而殺其蛋將蟲類殺死且無害於諸君尤不玷污

勿將「弗力」與通常之殺虫粉混雜其殺蟲效力甚大係世界上最大之殺蟲藥製造者所製請即購用及其噴器（九—三）

Distributed by
Wm. Jacks & Co., (Malaya) Ltd. Singapore—Kuala Lumpur.
McAlister & Company, Ltd., Penang—Ipoh.

黃紙罐有黑兵標　為諸君防護起見唯有封密之(弗力)出售

·A Staub & Co., —Cognac.

純潔葡萄汁萬蘭池酒

滋味溫和可口實為芬芳最上之酒也

嘗試「斯答」之三星或五個王帽之萬蘭池酒一次則諸君必不欲再飲其他任何標頭之酒矣

唯一輸入人伊亞紗直有限公司啓

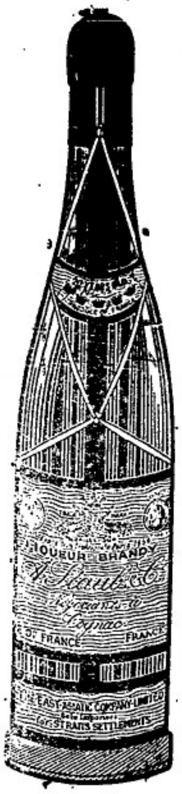

Sole Importers:
The East Asiatic Company Ltd. Singapore.

醫士謂文家宜乃健全人身之補酒

許多人願以其所有換得健全之快樂蓋人生幸福過眼成烟故於察看貴體之前切勿遲遲以待疾病之侵入所謂醫治不如預防是也今者君當可飲用此補酒以自衛而敵癆疾以及一切纏病之侵犯矣須知良好健康之秘密乃人生之完全體質也文家宜乃奇異之補酒也生血補精與人以生機爲飲之功効立見

此種補酒業經醫士一萬七千位介紹於大英國內矣

WINCARNIS
"The Wine of Life"

Local Agents:—
HUTTENBACH LAZARUS & SONS,
Singapore, Penang, Kuala Lumpur and Ipoh.

大東影相館

亞米尼街門牌一一二號（同德書報社附近）曾[illegible]一千九百[illegible]展覽會 賽得一獎牌

EASTERN STUDIO

李儀仁 影相師啓

中外要聞

以汪先生之精神：人格：力量：必無與桂系合作之理：：」可見蔣老介也知環境不佳要試用這種政治工具了：

各個軍閥：于必需時都可以利用工具做政治上的號召及鬥爭的：他們用後是可以隨便棄之如敝屣的：然而汪系的二三等紅員不明這個政治空氣作用：以爲可以乘機取利：認爲千載一時的好機會：日來在滬大活其動：什麼「左派乾然爲天下宜」呀：左派主張的勝利呀：：大吹大擂：自己做了一大堆丑功表：可是這次他們對於老介却有多少覺悟：老介本是他們擁護復出的：現在他們亦罵老介「時復利左排右：利右排左」：「乃蔣介石包藏禍心：：：：：：破壞總理手定的黨章：違背民主原則：：反蔣之聲轟動全國：馮玉祥之討蔣迎汪將爲全國迎汪討蔣之發軔：：左派必得黨握政權：：」大做了一場春夢：迎汪雖是滑稽而亦說是時髦一時的政治工具了：

◎蔣主席報告馮玉祥之行動

▲中央以主義爲基礎

南京通：蔣主席於十日晨：在國民政府紀念週報告云：本月十四夜：據報告：駐豫軍隊：在武勝關將隧道炸毀：平漢南段鐵路橋樑亦破壞數處：旋據平漢路局報告：漳河鐵橋被駐豫軍隊所毀：十七日據徐州報告：所有歸德以西：大小橋樑：均已被毀：路軌枕木：亦均已毀壞：或被拆去：昨日消息：平漢路黃河鐵橋：亦被炸毀：不寧惟是：該處各站之水櫃均被毀壞：分路機均被取去：如此情形：確已嚴重：惟彼等究何爲出此舉動：中央未據彼等報告：眞相莫明：但本月拾六日：西北各師長劉郁芬孫良誠韓復榘石友三等：十餘人合發一通電：由劉郁芬領銜：大意謂護黨救國：共推馮玉祥爲護黨救國軍西北軍總司令：其所持理由：(一)謂中央近來之外交：係賣國：「二」三全會代表係指派：不合法：「三」中央用人不當：總此三點：責在中正一人：如中正能即下野則已：否則將統率五十萬大軍：討伐中央：此電大意如是：惟無署名：故馮是否與聞：不得而知：現中央已電馮副院長：趕速就近查明辦理：迄未得復：預料必有詳細覆電到京：至最近時局：討桂軍隊：業已克復桂林平樂：一二日內當可進佔梧州：或者當時西北方面：以爲本月十日：桂軍可以佔領廣州：故約定李宗仁任南路：馮則任北路：叛逆謀未遂：乃又以爲十五日可達到目的：並約是日南北同時發動：故十六日劉郁芬遂有前項通電發表：惟南方名稱：並不相同：李稱護黨討賊軍南路總司令：馮方則稱護黨救國軍西北軍總司令：名既不同：其各懷意見：可以想見：時局自武漢克復後：大致已定：以馮平時之言論行動觀察：當不致步李白後塵：而有謀叛反抗中央之舉：惟西北各師素爲其直接部下：今竟有此舛謬行爲：故不得不責馮迅速查明辦理：此次平漢隴海兩路：被毀程度破壞：實爲向來所無：惟時局現雖若是嚴重：即趕速修理：須三個月後方能恢復：如此：而中央則仍以和平統一處理：蓋中央現可相信：任何人欲謀叛亂均有把握：可以平之：「未完」

●徵聯啓事

竊以空谷幽居原多雅趣良辰美景自是怡情歲月之流駒光易逝嘆青春之不再篤齒頻增劇感乎紛華盛麗之場久厭紅塵十斛還得夫幽雅安閒之地常邀珠履三千行樂及時樂高堂之晚景倖聯有所駐嘉客之芳蹤此中字別墅之所由設也鄙人寄身商界奮誌鬪寄慕思徵求雅句結文字之因緣搜集佳章增蓬門之光寵茲幸別墅落成訂期開幕爰特乘機登報誠意徵求所望 詞壇健將閨閣名媛早將珠玉紛投俾得琳瑯滿目敬備薄物以相酬報 諸君之厚意謹將徵聯簡章列於下

一所有徵聯收齊後彙送 星坡天南吟社社長林彬卿先生評閱

一每聯以中字二字冠首須切合別墅語氣方爲合格至別墅兩字聽其自由嵌入不嵌入者亦可惟各聯以十一言或七言兩種爲限不合格者恕不錄閱

一每卷限寫一聯可用八行便用信箋謄寫併將姓名住址詳細書於卷末

一徵聯日期由六月一日起至六月三十日止截至七月十五日登報揭曉

一所有聯卷請寄交馬六甲吉寧街永陸號徵聯部收如信封上不貼郵票者恕不接受

一取錄名額限定五十一名冠軍附金質徽章約值三十元殿軍附金質徽章約二十五元二名附金質徽章約值二十元三名附金質徽章約值十五元四名附金質徽章約值十元五名附金質徽名約值八元六名至十名各贈銀質徽章均約值四元十一名至二十名各贈銀質徽章均約值二元廿一名至三十名各贈信封二百信箋二百卅一名至四十名各贈信封一百信箋一百四十一章至五十名各贈信箋一百聊酬雅意

一揭曉後請中選諸君親身寄函認領詳列中西文姓名住址以便核對字跡將應得贈品付上

馬六甲中字別墅主人顧鴻祜謹啓

民國十八年六月一日

實叻萬全堂棧門市收束啓事

本棧現欲將門市收盤另設總批發處刻正在清理期間所有從前來往賬項欠人人欠各款務希自登報之日起至十四天內將一切手續備到實叻吉甯街一零九號門牌本棧理會恐未週知合應登報聲明凡關切要幸勿自誤特此通告

實叻萬全堂棧謹啓

民國十八年五月廿三日 1470

爹親之恐慌

當早晨及晚間我們在床中時每每看見爹親因爲他的熱水浴而起恐慌但有一種祕法可以得到熱水之供給幷不困難亦無須額外之工作諸凡早晚之沐浴以及其他一切之應用均可取之不盡其法維何卽於家中裝設煤汽熱水爐是也 (達四)

爲解決諸君之煲爐煮飪燒熱水燒燈光及蒸汽力各問題起見本館備有專家可爲諸君效力不取工値使諸君得有一舒適之家庭幷增進諸君之辦事處店舖或製造廠之實力

森林氏 痔

並有北平楊少屏女士專爲女界脫內外痔漏

專門脫 不用針刀 不用線扎 不用電治 不用服藥 敷藥數日 連根脫出 限日全愈 永無復發

(兼製)脫痔膏 每盒十五元

痔瘡拔毒散 每盒五元

痔瘡收口散 每盒五元

無論脫各種痔皆要共用以上三種藥各藥皆有說明用法

外埠購藥款到卽付空函恕不奉覆

最近在本坡脫痔二十四種痔漏陳列本館供人參觀拍影如左俾各界週知

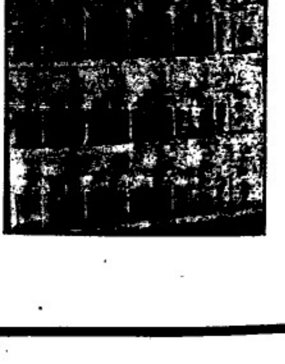

醫館石叻大坡海山街二十六號

神秘之治病泉水

能除身中毒質鹽去溼病之痛苦

在歐洲中部之山谷中有神秘之水泉焉其水有療治風肉骨節肝臟胃臟腸臟及腸等連年疾病之功効「加爾斯巴」有一著名醫士確知爲有益衛生之水若能不須多費而復製之并得復製泉水之標準分率及一切神效特性調劑于一傷單上實于人類中之患病者受賜不淺「克老粉」乃寶貴之良藥可於各處藥店購得用一羹匙之「克老粉」加入常時飲用的水一大杯使其溶化成爲藥水則無異於著名歐人之泉水也「克老粉」爲肝胃等症之所必需能消腎臟逐痛苦及去血中之毒諸凡風溼症腰痛骨節炎腎骨痛神經炎痛風症及尿強酸等病一用克老粉則能予諸君獲奇異之効驗也

克老粉

KUTNOWS POWDER

「克老粉」用罇封密 各藥房均有出售 ◀總代理▶ 新加坡奧芝律中英藥房 (1)

請尋此種商標

君若購用(卡爾弗)之石炭牙粉

Calvert's Carbolic Tooth Powder

則可担保其性質之優美氣味之芬香均足使諸君滿意也 (一)達四

英倫曼徹斯特卡爾弗公司製造

花沙呢洋行之獅標汽水
出世已近五十年
沙示水大樽每打一元 小樽每打八角
此種沙示水係以最老之中國方劑及最良原質所製并注有足力之空氣故潔淨異常東方各處所不能比擬者
請時常購飲之
此乃爲諸君健康之一種飲料也

FRASER & NEAVE LTD.
AERATED WATER SPECIALISTS, SINGAPORE.

Ceylon Dust Tea.

提防假冒

近有許多不法商人以爪亞茶冒混錫蘭茶出售以騙羣衆爪亞茶價雖低廉但諸君一試之後必謂其價格甚昂也請僅購用錫蘭青葉茶即能予諸君極好之滋味蓋此茶葉性質優良調和妥善時常皆可担保使諸君滿意也
馬來半島慕娘及暹羅一帶之商店皆有出售

SOLE AGENTS:
F. A. BARTHOLOMEUSZ, LTD.'
3-A. RAFFLES QUAY, SINGAPORE.

◎請看緊要之告白

附近哥臣律及哥明街即車芳林巴刹韋桐梅名下之產業其地方業經于陽曆六月七日即陰曆五月初一日由早六時起至晚六時止所有車馬行人均不得在此往來此佈

民國十八年六月四日　（[illegible]）

援助出獄犯人會啓事

啓者本會自一九二六年成立以來對於出獄犯人謀適宜之職業及予以經濟上之援助等均有良好之成績凡由獄犯人欲覓職業者除公共假期日之外請於每星期二及星期四日下午三點鐘至四時半到源順街天福宮內與陳君鄭元接洽可也特此通告希各注意

民國十八年二月五日

注意注意　良醫到叻

盧斐成先生乃廣東中醫專門研究社畢業經廣州市衛生局考試註册醫術高明脈理精通不論內科外科花柳雜症無不藥到病除現先生南來遊歷[illegible]同人等素知先生之抱道鳴高乃勸懸壺於小坡海南二街信昌利號二樓以便[illegible]患病者知所問津焉

鄭敬堂　王易民　符敬齋
范明楊　符和盛　林天伊　同啓

民國十八年五月廿九日

◎感覺不快乎

凡身體各器官需要輔助以爲恢復仍舊之服務者即請飲用「以羅」菓子鹽其功能清除一切煩悶肝病大便閉結使有良好之健康注每晨應須飲竃一次即百病盡避

ENO'S
"FRUIT SALT"

「以羅」菓子鹽。確爲每晨之良好飲料。

[11]

占門提之克士合地

此罐頭克士合乃用最熱之蕃製造味香適口能增加每日食品之美味各罐頭飲食店均有出賣

唯一代理人吉氏兄弟有限公司啓

SOLE AGENTS:
KATZ BROTHERS LTD.
SINGAPORE.

香港
國民商業儲蓄銀行
有限公司

THE NATIONAL COMMERCIAL
& SAVING BANK, LTD.
(Incorporated in Hongkong)
14, Chulia Street.

行址租厘亞街門牌十四號
電話號數 Tel. No. 3163.

本分行
參事
曾紀辰　陸寅傑　陳賀朋
鄭修文　馬軒昂　鄭潤田
正司理　黃肇基
副司理　陳肇祥　啟